Fundado el 14 de Enero de 1917
AÑO XXIX. N.o 10,204

LA NACION

(EMPRESA PERIODISTICA "LA NACION", S. A.)

TIEMPO PARA SANTIAGO
HOY: Bueno. Nubosidades.

EDICION DE 16 PAGINAS — SANTIAGO DE CHILE, LUNES 12 DE NOVIEMBRE DE 1945 — PRECIO EN TODO EL PAIS: UN PESO

EMPATARON EVERTON Y AUDAX JUGANDO MUY BIEN

PELIGRO PARA AUDAX.— Reyes, arquero del cuadro local, ha impedido, con arriesgada intervención, una peligrosa arremetida del delantero viñamarino Salinas.

EL CONJUNTO VIÑAMARINO CUMPLIO SU MEJOR ACTUACION DEL AÑO, Y SE MERECIO EL SCORE DE 3 A 3. — FIGURAS DESTACADAS FUERON BAEZ Y FABRINI

LA colocación que lleva Everton en el cómputo, seguramente ha influido para que en el interesante match que sostuvo ayer con Audax Italiano —que va segundo— se le otorgase una chance remota en sus pretensiones de triunfo. Además, el cuadro metropolitano es de los más regulares del campeonato profesional de fútbol, de tal manera que resulta difícil esperar de su parte una defección para que salga favorecido un rival de antecedentes inferiores.

No obstante esta exposición de posibilidades, el encuentro disputado en la cancha de la Avenida Independencia presentó a dos equipos con una marcada similitud en sus recursos y en su capacidad en general. Pueda que tal argumentación deje entrever una superación en Everton, pero lo cierto es que si hubo tal, ello no ocurrió tan en alto grado como para pensar en una defección de Audax Italiano. Muy por el contrario, fué un match entre dos buenos elencos que se prodigaron con igual entusiasmo tras la consecución de una victoria que no llegó y que, a la postre, han debido retirarse de la cancha con parecida satisfacción al empatar a tres goales.

Durante los 90 minutos de juego se hizo bien difícil advertir un dominio determinado, pues ya era el pórtico de Reyes el que pasaba por momentos de apuro, como el de Zubieta y, después, combinaciones en la mitad de la cancha e intentos de ataque que no prosperaban por la actuación acertada de los encargados de la defensa. Al final del partido quizás si se hizo un poco notoria la presión de los locales, pero es innegable que cada avance de los viñamarinos entrañaban un peligro evidente, sobre todo por la forma fácil como ponían término a sus corridas, labor en la que destacaron Núñez —aunque con poca puntería— Báez y el centro forward Salinas, quien arrancó sostenidos aplausos con sus inteligentes y siempre bien concebidas intervenciones.

A través del campeonato se ha tenido al del Everton como un cuadro que practica un fútbol de alguna calidad, pero de una inefectividad bien caracterizada con el número de goales que ha marcado. Ayer los viñamarinos se comportaron de distinta manera, y se les vió codiciosos en la busca del tanto, hábiles en sus planes hasta llegar a la zona extrema del contendor y con un entusiasmo persistente, como que bregaron hasta el último minuto. Habrá que sumar a ello la consistencia de su zaga y la manera ordenada cómo sabían deshacer los instantes de apremio. No hubo en el equipo figuras dignas de subrayar —excepción hecha de Báez—, pero todos supieron rendir equitativamente para el conjunto. En suma, tiempo hacía que no veíamos a un Everton como el que esta vez empató con el vicepuntero del torneo.

Audax Italiano demostró estar en la plenitud de sus formas, y bien que merece la ubicación que lleva en el cómputo. Es un cuadro bien trabado, de líneas que no ofrecen puntos débiles y luego que hay en ellas cracks que le dan la firmeza necesaria como para que se diga que tiene una calidad indiscutida. Fabrini, Alcántara, Georgi, Reynoso, Villasante, Reyes y el mismo Roa, pese a su dilatada actuación, son valores que no descienden en su rendimiento habitual y que le dan al conjunto, por ende, una característica propia. Ayer jugaron de la misma manera a como lo han hecho en sus presentaciones más recientes, es decir, bien, y es por ello que el team verde inspira siempre confianza y sabe ofrecer, mejor que otros, espectáculos agradables de calidad y de fútbol.

En Everton, Chávez superó a Díaz, en la defensa; Parattore sobresalió en la línea media, por su acción tesonera y eficaz. Adelante, sin duda que el mejor fué Báez. El resto de los forwards cumplió con éxito su misión, destacando la inteligencia de Salinas, que tuvo jugadas magistrales.

Audax tuvo en Roa a su defensor más eficiente. El que más trabajó en la línea media fué Reynoso, siempre acertado en sus combinaciones y conocedor de su puesto. Los delanteros, con excepción de Piñero y Varela, estuvieron peligrosísimos.

El arbitraje del señor Vicente Leiva, con estar bien, resultó demasiado estricto, aun cuando este detalle no puede ir en contra de su actuación, pues sirve para impedir el juego brusco.

EVERTON (3); A Italiano (3)

Arbitro: señor Vicente Leiva.

Everton (auriazules): Zubieta; Chávez y Díaz; Valdivia, Parattore y Corrales; Vilariño (capitán), Núñez, Salinas, Báez y Uribe.

Audax Italiano (verdes): Reyes; Henríquez y Roa; Villasante, Reynoso y Morales; Piñero, Fabrini (capitán), Georgi, Varela y Alcántara.

Scorers: Uribe, Báez y Henríquez (auto-goal), por Everton; y Fabrini (2) y Georgi, por Audax.

Campeonato de 1944. Segunda rueda: Audax (6); Everton (4).

14.40 horas: partió Georgi.

2' Piñero escapó a la vigilancia de Corrales y centró. GEORGI, a la carrera, batió a Zubieta con magistral cabezazo ¡Goal!

9' Cargado por Báez, HENRIQUEZ, zaguero del Audax, tiró la pelota a su arquero en los momentos en que éste salía a buscarla. Así el balón llegó a las redes. ¡Goal!

24' Piñero combinó con FABRINI, y el forward amagó un centro, pero shoteó con fuerza y directamente, venciendo bien a Zubieta. ¡Goal!

39' Foul de Roa a Báez, fuera del área, lo convirtió con fortísimo lanzamiento URIBE, colocando la pelota en el ángulo superior del pórtico de Reyes. ¡Goal!

44' BAEZ recibió el esférico de Uribe y desde más o menos 30 metros la incrustó en las redes. ¡Goal!

45' Los equipos se fueron al descanso con tres puntos para Everton y dos para el Audax.

SEGUNDO TIEMPO

15.40 horas: parte Salinas.

19' Centró Alcántara y FABRINI, en difícil posición, cabeceó hacia un costado, decretando el empate final. ¡Goal!

30' Alcántara cambia de puesto con Georgi.

32' Centro de Georgi toma de cabeza Alcántara y da con el balón en el travesaño.

40' Presión del Audax.

45' Termina el match con tres goales para Everton y tres para Audax Italiano.

Cuadro de Honor

Por la actuación que cumplieron en los encuentros correspondientes a la 19.a fecha del torneo oficial de la Asociación Central, jugados ayer y el sábado, han merecido su inclusión en nuestro CUADRO DE HONOR, los siguientes jugadores:

Santiago: ISLAMI.
S. National: ALZOLA.
U. de Chile: CRUCHE.
Magallanes: LOPEZ.
U. Española: I. FERNANDEZ
Badminton: SCALAMANDRE.
Everton: BAEZ.
Audax: FABRINI.
U. Católica: MANCILLA.
Colo Colo: T. ROJAS.
G. Cross: JAIME.
Wanderers: SAEZ.

MANIFESTACION EN HONOR DE PBRO. GILBERTO LIZANA

Hoy a las 21 horas, en el Hotel Carrera, tendrá lugar la manifestación que un grupo de deportistas ofrecerá al capellán Gilberto Lizana, en reconocimiento de la labor que ha desarrollado en la segunda división profesional de fútbol, desde su cargo de presidente de esta entidad.

Las adhesiones se recibirán hasta las 19 horas, en el local de la Asociación Central, calle Huérfanos 1349, fono 67142.

ATACAN LOS ALBOS.— Livingstone toma con seguridad una pelota que viene por alto, siendo amagado por Héctor Rojas y resguardado por el back Alberto Buccicardi.

Universidad Católica obtuvo un valioso triunfo sobre Colo Colo

EN SU CANCHA TOTALMENTE REPLETA, CON 15 MIL PERSONAS, LOS ESTUDIANTES GANARON con MUCHOS MERECIMIENTOS POR 4 GOLES CONTRA 3

UNIVERSIDAD Católica y Colo Colo protagonizaron el segundo match de la reunión de ayer en la cancha de la Avenida Independencia y el club universitario tuvo la muy grata satisfacción de ver triunfar sus colores sobre un contendor de la pujanza que caracteriza al de los albos, y con su field totalmente repleto.

15 mil personas controladas presenciaron una brega que fué arduamente disputada y en la que venció el mejor, aun cuando no podría decirse que la calidad de juego exhibida haya constituido una nota sobresaliente. El score de 4-3 con que finalizó el lance, bien vale la pena destacarlo como factor de emoción para el grueso de los espectadores, pero como no existió una labor lucida de parte de ambas líneas delanteras, él nos indica que las defensas no estuvieron bien y de manera preferente la de los estudiantes. El conjunto de Buccicardi se desempeña con buen éxito cuando su acción es de avance y ello por la colaboración siempre eficaz que prestan los medio zagueros, entre los que sobresale por su constancia y variados recursos el joven player Carvallo, toda una promesa del fútbol nacional. Sin embargo, cuando es el adversario el que ataca, Vidal y Buccicardi, aunque marcan estrictamente, dejan sentir una lentitud que cada vez se hace más peligrosa para Livingstone. Se explica así que cuando la U. C. toma una ventaja que en cualquier otro team pudiera ser decisiva, se tema por la reacción del rival y si ésta es sostenida, en pocos minutos puede cambiar la suerte del score, como ayer, en que Colo Colo estuvo a punto de conseguir una igualdad que a nadie debió extrañar.

No obstante, es de alabar el entusiasmo que despliega el elenco estudiantil y los esfuerzos que realiza por completar una labor total con el mismo éxito con que la comienza. Esta vez no realizó una de sus presentaciones más lucidas para imponerse a los albos, pero contó con una línea de ágiles notable, en la que Mancilla fué el punto alto y con insiders de la calidad de Ciraolo y Lago que trabajaron a conciencia y sin defectos.

Colo Colo, si bien estuvo lejos de repetir aquella expedición que le cupo cuando ganó a Green Cross, sacó a relucir a ratos su empeño característico y que le ha valido muy grandes satisfacciones, pero esta vez fracasó su ataque, pues con excepción de Tomás Rojas y de Aranda, el resto estuvo manifiestamente indeciso, de preferencia en el instante en que había que liquidar una jugada. Peñaloza, Domínguez y Héctor Rojas, jamás consiguieron desprenderse de la pelota en el momento oportuno, por más que las circunstancias les indicasen que sus posibilidades de hacer goal eran favorables.

Con todo, no podría decirse que Universidad Católica no se hizo acreedor al triunfo. Por el contrario, el buen primer tiempo que realizó y el entusiasmo que destacó en la etapa final para zafarse de la angustia del empate, son méritos que corresponden precisamente al vencedor.

El match, como decimos, sin alcanzar los relieves de interés y de emotividad que vimos en el preliminar de Everton y Audax, consiguió agradar. Contribuyó a ello, en forma bastante visible, la actuación del árbitro señor Fernando Nicolás, quien estuvo acertadísimo.

U. CATOLICA (4); COLO COLO (3)

Arbitro: señor Fernando Nicolás.

U. Católica (blancos con franja azul): Livingstone; Buccicardi (capitán) y Vidal; Clavería, Rusik y Carvallo; Sáez, Ciraolo, Mancilla, Lago y Riera.

Colo Colo (albos): Araya (Sabaj); Vásquez y Fuenzalida (capitán); Romo, Medina y Pastene; H. Rojas, Aranda, Domínguez, Peñaloza y T. Rojas.

Scorers: Mancilla (2), Ciraolo y Lago, de la U. Católica; T. Rojas, Peñoloza y Aranda, del Colo Colo.

Campeonato de 1944. Segunda rueda: U. Católica (1), Colo Colo (1).

16.35 horas: parte Domínguez.

4' Ciraolo combinó con Sáez y éste shoteó con fuerza dando con la pelota en el travesaño. El rebote lo tomó MANCILLA, que atropellaba, y abrió la cuenta. ¡Goal!

27' Héctor Rojas se coloca de centro, Domínguez de insider y Aranda de wing.

28' Héctor Rojas le adelantó el balón oportunamente a TOMAS ROJAS quien, libre de vigilancia, avanzó y de cerca logró el empate. ¡Goal! Se reclamó offside, pero no pudo existir por estar Vidal más allá del veterano y eficiente puntero de los albos.

29' En las galerías se produce un pugilato de proporciones. Intervienen los carabineros.

33' Shotea Aranda y la pelota pega en el travesaño. Héctor Rojas, a medio metro, pierde un agran oportunidad al "piflarse".

35' Centro de Riera provoca tole-tole. Ciraolo por ensayar un lanzamiento da con el pie en la cabeza de Medina, casualmente, quien sale por algunos minutos.

39' Ciraolo y Mancilla se estorban para rematar, pero por fin lo hace CIRAOLO, desde cerca y a un costado. Araya, tapado por su half Medina, no ve la trayectoria del balón. ¡Goal!

40' Lago burló hábilmente a Vásquez, simulando una caída, y luego, en lugar de tirar al pórtico, pasó hacia atrás, en donde estaba MANCILLA quien, a voluntad, dejó el score en 3-1. ¡Goal!

45' Se van los equipos al descanso con la cuenta de tres goales para la Universidad y 1 para Colo Colo.

SEGUNDO TIEMPO

17.35 horas: parte Mancilla.

11' Avanzan los albos y Héctor Rojas, amagado por Buccicardi, que en esta acción falló, habilitó a PEÑALOZA y el insider, sin demora, venció a Livingstone. ¡Goal!

16' Insiste Colo Colo. Tomás Rojas combina con Domínguez y éste abrió el juego a ARANDA. El puntero, desde su lado, expidió fortísimo shot que dejó al arquero de la U. C. sin defensa, más que nada, por su mala ubicación. ¡Goal!

23' Un foul de Medina a Mancilla, lo sirvió Sáez al centro. Araya salió muy mal a "cortar" y LAGO, con brillante cabezazo, encontró la valla desguarnecida. ¡Goal!

24' Cambio de Araya por Sabaj por lesión del primero, a raíz del tanto anterior.

41' Tomas Rojas, solo frente a Livingstone, y a cuatro metros, shotea con fuerza pero al cuerpo del arquero. Fue la última oportunidad que tuvieron los albos.

45' Termina el encuentro con el triunfo de Universidad Católica sobre Colo Colo por cuatro goales contra tres. Al abandonar el field, el conjunto vencedor es muy festejado por sus parciales, en tanto que el público de las tribunas lanza sus cojines al aire y luego a las propias personas.

UN BUEN TRIUNFO DEL B. O'HIGGINS, EN LA D. ASCENSO

GANO AL METROPOLITANO: 3 A 0

Ayer continuó el desarrollo del torneo de la División de Ascenso. En el Estadio Militar actuaron a primera hora, Flecha con Lautaro Juniors. Encuentro que terminó con el triunfo del Flecha, por 6 tantos contra 2. En el match de fondo el club Bernardo O'Higgins, actual puntero de la competencia, derrotó al Metropolitano, por 3 a 0, siendo anotados los goles por Zerillo, a los 12 minutos de la etapa inicial, y por Barrientos, a los 30 y Fuentes, a los 40 del período final.

El cuadro vencedor formó así: Bustos; Lamilla y Ríos; Ramírez, Garrido y Zerillo; Barrientos, Ramírez, Profetta, Nocera y Fuentes.

En el Estadio Santa Laura, el Iberia venció por 6 tantos contra 0 al Gimnástico A. Prat. Autores de los goles fueron: Iván Mayo (3), Rodrigo (2) y Zúñiga.

Los siguientes jugadores actuaron por el Iberia: Marsal; González y Riveros; Araya, Romero y Ponce; Zúñiga, Vergara, Mayo, Flores y Rodrigo.

Así van en Buenos Aires

De acuerdo con los resultados obtenidos ayer, la posición de los 16 equipos que están interviniendo en el Campeonato de la Asociación Argentina de Fútbol, ha quedado así:

1945	PARTIDOS				GOALES		Puntos
EQUIPOS	J.	G.	E.	P.	F.	C.	
River Plate	27	19	5	3	61	28	43
Independiente	27	16	7	4	66	39	39
Boca Juniors	27	17	5	5	64	37	39
San Lorenzo	27	15	7	5	66	42	37
Huracán	27	15	2	10	62	53	32
Platense	27	11	4	12	43	51	26
Estudiantes	27	11	4	12	51	54	26
Newell's	27	11	3	13	47	50	25
Atlanta	27	6	11	10	52	55	23
Lanús	27	8	6	13	38	48	22
R. Central	27	9	4	14	[illegible]	56	22
V. Sarsfield	27	9	3	15	54	68	21
Racing	27	8	5	14	50	54	21
Chacarita	27	5	9	1[illegible]	39	58	19
F. C. Oeste	27	8	3	16	41	65	19
Gimnasia	27	6	6	15	42	68	18

Por su sabor delicioso, Coca-Cola ha conquistado el primer lugar en las preferencias del público. El paladar nota al instante lo exquisita que es, y la saborea con fruición. ¡Y qué perdurable sensación de frescura deja Coca-Cola! ¡Aplaca la sed y satisface!

Para Coca-Cola no existen las estaciones... siempre es deliciosa. Al pedirla, exíjala bien helada.

Embotelladores autorizados VIÑA CONCHA Y TORO S. A.
TELEFONO 52560 - SANTIAGO

AVISOS ECONOMICOS CLASIFICADOS

CARLOS OSSANDON G. OFRECE PROPIEDADES CENTRALES

110.000.— DEPARTAMENTO EN EDIFICIO EN CONStrucción, inmediato a Plaza Baquedano. Calefacción central, un dormitorio, baño instalado, cocina. Deuda 20.000 Caja Hipotecaria y facilidades de pago.

130.000.— MAIPU, CASA UN PISO, SOLIDA, CON 5 PIEZAS, cocina, baño y patio. Deuda 12.000 y facilidades.

160.000.— ENTRE GORBEA Y GRAJALES, CASA UN PIso, bien tenida, living, comedor, 3 dormitorios, baño instalado, dependencias, patio. Deuda 25.000. Caja Hipotecaria.

190.000.— TOESCA, CASA UN PISO, SOLIDA, BIEN TEnida, con hall, comedor, escritorio, 4 dormitorios, baño instalado, dependencias. Facilidades de pago.

190.000.— DEPARTAMENTO AMOBLADO, FRENTE AL Santa Lucía, calefacción hidroeléctrica y parquets. Living-comedor, baño instalado, un dormitorio con closets, cocina instaladas. Muebles normandos. Renta 19.400. Deuda 44.000. Caja Hipotecaria y facilidades de pago.

190.000.— AGUSTINAS, CASA UN PISO, SOLIDA, BIEN tenida, pisos de parquets. Living-comedor, escritorio, 4 dormitorios, baño instalado, dependencias, patio. Deuda 20.000. Caja FF. CC. del E.

200.000.— INMEDIATO A VICUÑA MACKENNA Y RANcagua, casa un piso, sólida, bien tenida. Entrega inmediata. Gran hall, comedor, 4 dormitorios, baño instalado, dependencias, patio. Facilidades de pago.

220.000.— SANTA VICTORIA, ESQUINA, CASA UN PISO, buen estado. Living, comedor, 3 dormitorios, baño instalado, cocina a gas instaladas, dependencias, patio. Deuda 85.000. Caja del Ejército y Armada.

230.000.— ENTRE SAN ISIDRO Y CARMEN, PROXIMA A Delicias, casa un piso, bien tenida. Hall, comedor, escritorio, 5 dormitorios, baño instalado, dependencias, 2 patios. Deuda 9.000 Banco Hipotecario

235.000 — DEPARTAMENTO EN EDIFICIO NUEVO, ESquina, frente al Santa Lucía. Calefacción hidroeléctrica, parquets. Totalmente amoblado con muebles normandos y modernos. Living-comedor, un dormitorio con closets, baño instalado y cocina id. Deuda 50.000. Caja Hipotecaria y facilidades de pago

250.000.— ROSAS, BARRIO BRASIL, CASA UN PISO, sólida, bien tenida. Living, comedor 6 dormitorios, baño instalado, dependencias, patio. Deuda 25 000. Caja Nacional de Ahorros y facilidades pago.

250.000.— ENTRE ARGOMEDO Y 10 DE JULIO, CASA 2 pisos, sólida, bien tenido, 18 x 17 metros. Hall, living, comedor, escritorio, 4 dormitorios, baño instalado, dependencias, jardín, parrón, entrada de auto. Facilidades de pago.

280.000.— ENTRE SEMINARIO Y CONDELL, CASA UN piso, sólida, con 4 piezas, baño instalado, dependencias, amplio patio y local comercial.

280.000.—BASCUÑAN GUERRERO, CASA UN PISO, SOlida, con living, comedor, 3 dormitorios, baño instalado.

285.000.— GRAJALES, CASA UN PISO, BIEN TENIDA, dependencias, jardín y patio con parrón. Deuda 30.000. Caja Nacional de Ahorros.
con galería, living, comedor, salón, escritorio, 5 dormitorios, baño instalado, dependencias, 2 pátios con parrón. Deuda 35.000. Caja EE. PP. y PP.

300.000 — UNION AMERICANA, CASA UN PISO, BIEN tnida, con living, comedor, 4 dormitorios, baño instalado, cocina a gas instalada, dependencias 2 patios. Deuda 10.000.

320.000.—BASCUÑAN GUERRERO, CASA UN PISO, BIEN tenida, con living, comedor, 5 dormitorios, baño instalado, dependencias, 2 pátios. Deuda 40.000. Caja Nacional de Ahorros.

360.000.—SAN ISIDRO, CASA UN PISO, SOLIDA, BIEN tenida, con living, comedor, escritorio, 4 dormitorios, baño instalado, dependencias, jardín, parrón, gallineros

370.000.—ENTRE AVENIDA REPUBLICA Y ESPAÑA, CAsa moderna, estilo "Georgian", asísmica. Calefacción central y parquets. Hall living, comedor, 3 dormitorios, baño instalado, dependencias, jardín y pátio. deuda 140.000. Caja Hipotecaria.

380.000.—INMEDIATO AL BARRIO CIVICO, CASA MODERna, sólida, 2 pisos. Hall, living con chimenea, comedor, escritorio, 4 dormitorios, 2 baños instalados, dependencias, patio.

390.000.— ENTRE CATEDRAL Y SANTO DOMINGO, CAsa un piso, bien tenida, comedor, salón, escritorio, 7 dormitorios, baño instalado, depedencias, 2 patios. Teléfono instalado. Deuda 50.000. Caja EE. PP. y PP. y facilidades de pago.

400.000.— ENTRE MONEDA Y ERASMO ESCALA, CASA moderna, 2 pisos, sólida, living, comedor, escritorio 3 dormitorios, baño instalado, dependencias, terraza, jardín, parrón, árboles frutales, entrada de auto. Deuda 48.000.

415.000.— AVENIDA MATTA, CASA UN PISO, BIEN TEnida, comedor, salón, escritorio, 4 dormitorios, baño instalado, dependencias, terraza, patio y jardín. Deuda 90.000. Caja EE. PP. y PP.

450.000.— CARMEN, ANTES DE 10 DE JULIO, AMPLIA casa 2 pisos, 18 x 70 metros. Tiene 15 piezas, patio, dependencias, huerto frutal, y galpón. Deuda 25 000. Banco Hipotecario.
Caja Empleados Particulares.

450.000 — SANTA ROSA, AMPLIA CASA 2 PISOS, CON extenso hall, 22 piezas, dependencia amplia, terraza. Superficie terreno: 16.50 x 49 metros.

450.000.— ENTRE VICUÑA MACKENNA Y GENERAL BUSTAMANTE, chalet moderno, asísmico. Calefacción eléctrica y a gas, 2 halls, living, comedor, escritorio, 3 dormitorios con closets, baño instalado, toilette de visitas, dependencias, jardín, patio, garage y amplio subterráneo. Deuda 68.000. Caja Empleados Particulares.

460 000 — ENTRE HUERFANOS Y COMPAÑIA, CASA MOderna, asísmica, 2 halls, living, comedor, escritorio, 7 dormitorios, 2 toilette, dependencias, patio. Deuda 290.000. Caja EE. PP. y PP

480.000.— AV. SEMINARIO EN LAS PRIMERAS CUAdras, chalet esquina, sólido, calefacción central y parquets. Hall, living, comedor, escritorio, 3 dormitorios, 2 baños instalados, toilette de visitas, dependencias, jardín, patio y garage. Deuda 42.000. Caja Empleados Particulares.

500.000.— RIQUELME, CASA SOLIDA, BIEN TENIDA con 2 halls, living, comedor, salon, escritorio, 4 dormitorios, 2 baños instalados, toilette de visitas, dependencias, patio y garage. Deuda 40.000. Banco Hipotecario.

550.000.— AV. ESPAÑA, CASA UN PISO, SOLIDA, BIEN tenida. Superficie 880 m2. Tiene galería, living, comedor, salón, escritorio, 4 dormitorios, baño instalado, toilette de visitas, dependencias, jardín, parrón árboles frutales, subterráneo.

550.000.— ENTRE SEMINARIO Y BUSTAMANTE, CASA 2 pisos, sólida, bien tenida, 2 halls, living, con chimenea, comedor, escritorio, 3 dormitorios, baño instalado, dependencias, jardín, patio, garage.

550.000.— INMEDIATO AL COLEGIO DE SAN IGNACIO, casa sólida, con hall, living, comedor salón, 2 escritorios, 10 dormitorios, 2 baños instalados, toilette de visitas, dependencias, patio. Facilidades de pago.

NUEVA YORK 25

INDICE DE AVISOS ECONOMICOS CLASIFICADOS

1 —Alhajas, monedas y antigüedades
2 —Automóviles, camiones y vehículos.
3 —Neumáticos, accesorios y garages
4.—Arriendos buscados.
5.—Arriendos ofrecidos.
—Casas, chalets.
—Departamentos y piezas.
—Locales y oficinas.
6.—Abarrotes, comestibles y frutos.
7 —Arboles y plantas.
8 —Armas, caza y pesca.
9.—Artículos de escritorio, librerías imprenta
10.—Aves y animales.
11 —Belleza y peluquería.
12 —Compras y ventas varias.
13.—Deportes, turismo y veraneo
14.—Diversos.
15.—Educación.
16.—Fotografía, cine y útiles científicos.
17.—Ocupaciones buscadas.
—Empleados.
—Profesionales.
—Operarios.
—Domésticos.
18.—Ocupaciones ofrecidas.
—Empleados.
—Profesionales.
—Operarios.
19.—Residencias, hoteles, restaurantes
20 —Materiales de construcción.
21 —Metales y minerales
22 —Motores, maquinarias y artículos eléctricos
23.—Máquinas de escribir y coser
24.—Muebles, menajes y artículos sanitarios.
25.—Modas e interés para el hogar.
26 —Mudanzas y transportes.
27.—Negocios e instalaciones.
.....—Compra y venta.
28 —Objetos y animales perdidos
29 —Personas buscadas
30 —Préstamos, acciones y bonos
31 —Productos medicinales.
32.—Propiedades compran.
—Quintas y sitios.
—Casas y chalets.
—Parcelas, chacras y fundos.
33.—Propiedades venden.
34 —Propuestas públicas y particulares.
35.—Radios e instrumentos de música
36.—Remates voluntarios.
37.—Notificación y citaciones.
38.—Sastrería e indumentarias
39.—Talleres y composturas.
40.—Judiciales

1.—Alhajas, monedas y antigüedades.

COMPRO ORO Y PLATA. PAGO buenos precios.— Alameda 846. 6 Dic.

ORO, JOYAS, BRILLANTES PLATINO, plata, monedas antiguas. Compramos. Bandera 86. 30 Nov.

BRILLANTES, JOYAS, BOLETOS, vendo y compro. Supero cualquiera oferta.— Ahumada 88, esquina Nueva York. 30 Nov.

COMPRO BRILLANTES, JOYAS, PREcios insuperables. Kardonsky. — Estado 884. 30 Nov.

¡¡¡CASA REAL!!! ORO, JOYAS, BRIllantes, fantasías, compraventa. Composturas, transformaciones. Compañía 1025, frente Teatro Real. Fono 65885. 30 Nov.

BOLETOS, JOYAS, BRILLANTES, platino, oro, plata, compramos. Superamos cualesquiera oferta.— Huérfanos 1121 30 Nov

NOVIOS: ARGOLLAS ORO 14 Y 18 kilates, macizas, grabadas desde 100 pesos, par.— San Diego 780. Relojería Sportman. 30 Nov.

¡¡NOVIOS!! PARA ARGOLLAS. FAbrica Sostín — Nueva York 66. 30 Nov

2 —Automóviles, camiones y vehículos.

VENDO CAMION NUEVO, DE CABAllo, carga 2.000 kilos. Vivaceta 382. primera cuadra. 14 Nov.

VENDO AUTOBUS G. M. C., RECOrrido Santiago a Puente Alto. Verlo y tratar en la línea. 14 Nov.

RENAULT 1938, MUY BUEN ESTAdo. Vendo. Huérfanos 1951. Fono 65694. 14 Nov.

COMPRO FORD 1930, TURISMO O camioneta, 10 de Julio 1170. 14 Nov

COMPRO BICICLETA OCASION.— Teléfono 94113. 14 Nov.

MES de INAUGURACION
Sastrería DRINBERG
BANDERA 644
OFRECE GRANDES REBAJAS
CASIMIRES de TEMPORADA
CREDITOS
10 MESES PLAZO

CAMARAS AMERICANAS, 36 x 8, 900 por 18, vendo. Galería Alessandri 22. 14 Nov.

VENDO OCASION MOTO HARLEY Davidson, 500 c. c. Independencia 211. 14 Nov.

COMPRO BICICLETA EUROPEA.— Teléfonos 90137. 14 Nov.

VENDO CAMIONETA FURGON. CHEvrolet, 4. Rivera 1302. 14 Nov.

CASA PARTICULAR, LIQUIDO, FOrros, 600 x 16 y varias medidas, vulcanizo toda clase neumático. Argomedo 415. Fono 67495. 14 Nov

VENDO MOTOCICLETA MARCA, Triumph. San Antonio 423. 14 Nov.

BICICLETA CHICA INGLESA, MUjer $ 1.400. 10 de Julio 1170. 14 Nov.

VENDO HUDSON 36, FLAMANTE. Cóndor 1075. 14 Nov.

SASTRERIA LA MENDOCINA
SAN DIEGO 255
TELEFONO 66665
Solicite un crédito

5 —Arriendos ofrecidos

ARRIENDO 4 CASAS, DE 3 Y 4 DORmitorios c/u., baño, living, comedor y servicio, jardín, garage. Teléfono, $ 2.300, $ 2.400, $ 2.500 y $ 2.700.— Fresia 644 (por Salvador). Sin comisión. 12 Nov.

FAMILIA OFRECE DEPARTAMENTO c/s. pensión.— También pieza calle Santo Domingo 1360. 14 Nov.

$ 1.700. PEDRO LEON UGALDE 1562 (ex Washington), 5 piezas, dependencias, baño instalado gas. 14 Nov.

DEPARTAMENTO ASOLEADO, ENtrega inmediata, Rosas 1327, c/s. pensión. 14 Nov.

CASA ALEMANA ARRIENDA 1-2 piezas con o sin muebles, sin pensión a caballero solo. Av. Montenegro 195. Ñuñoa. 14 Nov.

DEPARTAMENTO TRES PIEZAS, arriendo, teléfono, toilette, living. Santa Rosa 891. Tratar: San Diego 1327. 14 Nov.

$ 2.200. ARRIENDO CHALET NUEvo. Llano Subercaseaux. Tratar: fono 53211. 14 Nov.

ARRIENDO PIEZAS, PERSONAS OCUpadas, locomoción puerta, San Isidro 491. 14 Nov.

PIEZA FACIL LOCOMOCION GENEral Mackenna 1038, 3.o N. 14 Nov

SEÑORA EXTRANJERA ARRIENDA departamento independiente, todo confort. Fono 61526. 14 Nov

EN CASA FAMILIA, ARRIENDANSE piezas con sin pensión. Calle Matucana 115. 14 Nov

6 —Abarrotes, comestibles y frutas

QUESO PARMESANO Y MANTEQUIlla. Fono: 65660. 13 Nov.

7 —Arboles y plantas.

LIMONEROS, NARANJOS, PALTOS, árboles forestales; plantas para jardines; maceteros greda; tierra hojas de litre. Ofrece Criadero Corrial. — Alameda esquina Arturo Prat. 13 Nov

8.—Armas, caza y pesca

COMPRO TODA CLASE DE ARMAS usadas.— Ahumada 64. 14 Nov

9.—Artículos de escritorio, librería, imprenta.

PLUMAS FUENTE ENCENDEDORES Lápices arreglo Galería Alessandri 30 22 Nov

12.—Compras y ventas varias.

¡¡¡COMPRAMOS!!! — DENTADURAS dientes sueltos usados.—Bandera 86 30 Nov

OCASION, MUY BARATO, VENDO mil pares hormas Luis XV.— Salesianos 1382. Paradero 9 Lo Vial. 12 Nov.

SE COMPRA VENTILADOR, CORRIENte alterna. Estado 348. 12 Nov.

14 Diversos

¿QUIER... [illegible] EN SUS EMPRE... loteria. Pida folletos gratis. Casilla 2523 Benfuld. 20 Nov.

15 —Educación.

¡¡TRIUNFE UD.!! ESCUELAS POLItécnicas Profesionales "Díaz-Gascogne". (Exito del Trabajo) Oficialmente reconocidas Gobierno. 32 años prestigio, servicio del país "Internado femenino". Toda edad. ¡Fíjarse! únicamente, Santo Domingo 670 (casi Enrique Mac Iver). Pida informes, prospectos. 30 Nov

ACREDITADO INSTITUTO TECNICO Santo Domingo 1307, esquina Teatinos Cursos completos: Comercio. Dactilografía. Telegrafía. Corte-Confección. Peluquería. Solicite prospecto. 13 Nov.

CURSOS CORTE, CONFECCION, SEñoras. La mejor enseñanza, rápida perfecta, garantida. Sistema moderno. Confección trajes, primer mes. Solicite prospecto. Academia Fénix. Santo Domingo 1030 19 Nov

CURSOS RAPIDOS TAQUIGRAFOS dactilógrafos, contabilidad, redacción, ortografía, escritura máquina. Solicite prospectos Instituto de Contabilidad. Fundado 1922, Santo Domingo 1030. 19 Nov.

18.—Ocupaciones ofrecidas.

400. BUENA COCINERA, JOVEN. — 40855. 14 Nov

NECESITO BORDADORA SINGER. Buen sueldo.— Ejército 770. 14 Nov.

NECESITO EMPLEADA PIEZAS, puertas afuera.— San Francisco 158. 14 Nov.

NECESITO EMPLEADA, PIEZAS Y comedor, sueldo 350.— Eliodoro Yáñez 1598. Teléfono 40991. 14 Nov.

NECESITO EMPLEADA PARA TODO servicio, poca familia. Virreinato 17 (por Vicuña Mackenna, frente Teatro Avenida). 14 Nov.

Dr. Saavedra
GALVEZ 178
FONO 66811

NECESITO EMPLEADA, CALLE SANtiago 1328. 14 Nov.

NECESITO MOZO PARA ASEO, DE 18 a 20 años, con recomendaciones. Portal F. Concha 960, 6.o piso. 14 Nov

NIÑA PARA LAS MESAS, NECESIto.— Independencia 397-A. 14 Nov.

EMPLEADA, NECESITO, SUELDO $ 300.— Maturana 76, casa A. 14 Nov.

SE NECESITA NOCHERA, COCINEra, puertas adentro, Hurtado Mendoza 1472, Mapocho. 14 Nov.

COCINERA PRACTICA NECESITO para matrimonio, pago bien. Rosas 1171. 13 Nov.

SE NECESITAN EMBASTIDORAS O aprendizas, presentarse con recomendaciones y documentación, de 9 a 11 horas y de 14 a 17 horas. Carmen 675. 12 Nov.

SE NECESITA PORTERO PARA INStitución cultural, que sepa algo de electricidad. Dirigirse a Av. Bernardo O'Higgins 739. 12 Nov

NECESITO COCINERA, PREFIERO madre e hija. Alameda N.o 878. 12 Nov.

SE NECESITA DAMA CULTA CON espíritu comercial y mucha práctica para jefa de sección artículos para señoras. Presentarse de 11 adelante. Casa Massuh, Estado N.o 348. 12 Nov.

Arneses para carretelas.
Coches y Aradores
SUELERIA
SAN FERNANDO
BASCUÑAN 33
FONO: 91337

19.—Residencias, hoteles, restaurantes.

TRES GRANDES PIEZAS CALLE, excelente comida. Vergara 155. 14 Nov.

NATANIEL 135 ARRIENDA CON PENsión excelente pieza calle, matrimonio, otra chica interior. 14 Nov.

1.200. LINDA PIEZA CALLE, AMOblada pensión matrimonio, San Diego 103. 14 Nov

VICUÑA MACKENNA, ESQUINA RANcagua. Lindas piezas, c/p. Rancagua 14. 14 Nov.

ESPLENDIDA PIEZA CON PENSION baño, anexo. Agustinas 1183. 14 Nov.

RESIDENCIAL, PARTICULAR DA pensión de mesa, pleno centro. Teléfono 84218. 14 Nov.

CASA PARTICULAR, PIEZA, PENsión, baño exclusivo.—Bandera 780, 2.o piso, Casa 2. 14 Nov.

ARRIENDO PIEZAS Y DEPARTAMENto con pensión, Alameda 381. 14 Nov

RESIDENCIAL MAC IVER 635, PIEzas, pensión. 14 Nov.

PIEZA CON PENSION, VIANDA Y pensión de mesa. Lord Cochrane 174. 15 Nov

OPTICA RODOLFO HAMMERSLEY
AGUSTINAS 1090
ESQ. BANDERA
frente al Banco Londres
Cas. 3898 — Teléf. 88076

AVISAMOS AL COMERCIO

y a nuestros avisadores en general, que los señores ANDRES OSSES y LUIS PIZARRO, no son agentes de avisos de este diario y que carecen en absoluto de facultad para actuar en nombre de la Empresa Periodística "La Nación".

DEP. GENERAL DE AVISOS

20.— Materiales de construcción

S SACK — BARRACA FIERRO. SAN Pablo 1179. Morandé 817. Precios bajos. 30 Nov

FIERRO ACANALADO, GALVANIZAdo.— Sack 30 Nov

FIERRO GALVANIZADO, LISO. — Sack. 30 Nov

FIERRO REDONDO, PARA CONStrucciones — Sack 30 Nov

PINTURA PASTA — SACK. 30 Nov

24.—Muebles, menajes y artículos sanitarios

¡¡OCASION!! VENDO AMOBLADOS dormitorio, comedor, hall, muebles sueltos.— Delicias 2456. 8 Dic.

VENDO DORMITORIOS, COMEDOres, escritorios, muebles sueltos, catres bronce, cocinas gas blancas, trinches, $ 100 — Santa Rosa 757 17 Nov. 21

¡¡¡SOMMIERES!!!, "COLCHOnería Francesa". Refacciona colchones, domicilio. — San Diego 9, teléfono 86259. 15 Nov

S. SACK
FIERRO NACIONAL
REDONDO CUADRADO PLANO
S PABLO 1179
MORANDE 817

COMPRO MUEBLES, MAQUINAS, CAtres, cocinas. Fono 50230. 21 Nov.

$ 400. ROPERO, MESA $ 70, PEINAdor, 450; aparador con espejo, 400 pesos, realizo. Matucana 711. 14 Nov.

400, COCINA A GAS, 4 PLATOS, HORno, importada, buen estado. Vendo. Irarrázaval 2051, Casa 1. 14 Nov.

VENDO COCINA GAS MODERNA, 3 platos, horno nuevo. Manuel Antonio Prieto 0116. 14 Nov.

3.300. CONFORTABLE TODO TAPIzado, nuevo, vendo. Libertad 98-C. 14 Nov.

VENDO DOS MARQUESAS PERFECto estado y un servicio de plaqué fino y objetos de arte. Plaza Pedro de Valdivia 2025. 14 Nov

COMPRO COCINA GAS BLANCA Teléfono 90137. 14 Nov

MUEBLES "RITZ", SAN ANTONIO 439, ofrece muebles, calidad garantida, precios bajísimos, elaborados en su fábrica. Extraordinarias facilidades pago. Créditos a provincias 30 Nov

25 —Modas e interés para el hogar

$ 120.— REGIAS SABANAS TAMAño 2 plazas. Crea cruda importada 270 x 2m. Molina 96 Estación Central Remitimos contra reembolso 30 Nov

$ 130 — INSUPERABLES SABANAS finamente bordadas Crea importada 270 x 180 Molina 96 30 Nov

$ 210 — LINDOS JUEGOS CAMAS Bordados, 1 1/2 plaza, compuesto 1 sábana, 2 fundas y almohadón Molina 96 30 Nov

$ 68 — BARATISIMAS SABANAS BAño, esponja blanca 140 x 140 Molina 96 30 Nov

$ 160.— ELEGANTE MANTEL COLOR hermosos bordados, 160 x 160, con 6 servilletas Molina 96 30 Nov

DESDE $ 12 — DELANTALES CINturón floreado; Delantales negros blancos, de un color, gris, cáscara azul; variedad en hechuras Valeria no Montenegro Molina 96. 30 Nov

27.—Negocios e instalaciones, compra y venta

VENDO TOSTADURIA Y FABRICA café higos. Utilidad comprobada 25.000 mensual, fácil doblar utilidad San Pablo 3060. 14 Nov

VENDO DEPOSITO DE LICORES Local esquina, casa habitación, enfermedad dueño, Carmen 1699. 14 Nov

VENDO PATENTE PUESTO VARIOS útiles y local barato. Gamero 2221 14 Nov

45.000. GRAN DEPOSITO LICORES. Maule con Artemio Gutiérrez. 14 Nov.

VENDO BUEN ALMACEN ABARROtes, barato, por urgencia. Recoleta 2301. 14 Nov

32.— Propiedades compran

COMPRO CASAS CHICAS, GRANdes, urbanas y rurales, siendo precio comercial, negocios rápidos. Ramón del Río, Bandera 552. 11 Nov.

33.— Propiedades venden

VENDEMOS FUNDOS. CAJA PROPIEtarios Santo Domingo 1249 12 Enero 1946

VENDEMOS PROPIEDADES — CAJA Propietarios. Santo Domingo 1249 12 Enero 1946

COMPRAMOS PROPIEDADES — CAJA Propietarios. Santo Domingo 1249 12 Enero 1946

SIN INTERMEDIARIO, VENDO URgente, Paradero 13 Lo Vial, 3.a Avenida 239 sitio todo cerrado y plantado de 45 x 75 m. Tratar: Salesianos 1382, Paradero 9 Lo Vial. 12 Nov.

SIN INTERMEDIARIO, VENDO URgente, lindo chalet con dos cuerpos de edificio, garage, bonito jardín y huerto.— Salesianos 1382, Paradero 9 Lo Vial. 12 Nov.

VENDESE AMPLIA Y COMODA CAsaquinta, espléndido estado conservación, San Bernardo, Bulnes 654. Valor $ 360.000. Atiéndese: lunes, miércoles, jueves y sábado, tardes. 13 Nov.

34.— Propuestas públicas y particulares

DIRECCION GENERAL DE OBRAS Pública. Departamento de Hidráulica. Se piden propuestas públicas para la ejecución de las obras de la planta de filtros rápidos de Las Vizcachas, en la Comuna de Puente Alto, a las cuales podrán concurrir los interesados que se inscriban en el Registro Especial abierto para el objeto en este Departamento, y que se cerrará el 17 de noviembre en curso. Las propuestas se abrirán el 23 de noviembre, a las 16 horas. Santiago, 10 de noviembre de 1945 El Director del Departamento. 17 Nov.

DIRECCION GENERAL DE OBRAS Públicas. Departamento de Hidráulica.— Se piden propuestas públicas para la ejecución de las obras de ampliación del alcantarillado de Traiguén, con presupuesto ascendente a $ 775.896.70, las que se abrirán el 21 de noviembre, a las 16 horas. Bases y demás antecedentes, en la Oficina de Partes.— Santiago, 6 de noviembre de 1945.— El Director del Departamento. 18 Nov.

DIRECCION GENERAL DE OBRAS Públicas. Departamento de Hidráulica.— Se piden propuestas públicas para la ejecución de las obras de agua potable de Villarrica, las que se abrirán el lunes 26 del presente, a las 16 horas. Bases y demás antecedentes, en la Oficina de Partes.— Santiago, 12 de noviembre de 1945 El Director del Departamento. 24 Nov.

35.—Radios e instrumentos de música

RADIOS RCA. Y DISCOS VICTOR Francisco Figuerca y Cía. Santa Isabel 0391 A. entre Avenida Seminario Condell. Fono 44420. Facilidades pago 30 Nov

37.— Notificación y citaciones

POR AVISO DADO A CAJA DE Ahorros Talagante, queda nulo talonario cheques. Serie X-Z, desde N.os 491739 a 491750. 12 Nov.

COMPAÑIA MINERA CHAÑARCILLO Y LOMAS BAYAS.— Cítase Junta Extraordinaria Accionistas, 14 noviembre próximo quince horas. Bandera 172, oficina 9, segundo piso; tratar estado liquidación, negociaciones, remuneración y reemplazo liquidadores y demás asuntos relacionados con la Compañía. 14 Nov.

CITASE A JUNTA GENERAL EXTRAordinaria de Accionistas de la Compañía Aurífera Porvenir, de Tierra del Fuego S. A., en Huérfanos 972, oficina 518, para el 16 de noviembre, a las 16 horas a fin de ratificar el contrato ad-referendum celebrado con la "South American Gold and Platinum Company", de Nueva York, y considerar modificaciones al contrato constitución "Sociedad Aurífera Río del Oro".— El Directorio.— El Registro de Accionistas permanecerá cerrado desde el 10, hasta el 16 del presente [illegible] 16 Nov

38 —Sastrería e indumentarias

SASTRERIA SALAZAR, CABALLEros, niños, extenso surtido, corte elegante. Precios incompetibles. Visite la Avenida Bernardo O'Higgins 2783, Alameda esquina Libertad. Atendemos a provincias contra reembolso. 30 Nov.

MUEBLES de JARDIN
MAPLA
MAC-IVER 421

TERNOS Y TRAJES SASTRE MEDIda, confecciones para caballeros, niños. Anexo sección catres, colchones, sommieres, marquesas, etc. Grandes facilidades de pago, entrega inmediata. "El Crédito Nuevo".— San Pablo 2675 30 Nov.

GUENDELMAN SASTRES, HECHURAS finas. Crédito. San Diego 852. Edificio Teatro Caupolicán 28 Nov

CASIMIRES DESDE $ 45 METRO. nacionales; $ 75 importados. Depósito directo de fábricas. Casa "Salazar" Avenida Bernardo O'Higgins 2783. Alameda esquina Libertad. Atendemos a provincias contra reembolso. 30 Nov.

LA MEJOR OFERTA DE CASIMIRES, trajes, abrigos, abriguitos, trajecito, pantalones, le brinda "Casa Salazar" Avenida Bernardo O'Higgins 2783, Alameda esquina Libertad. Visite esta casa, economizará dinero. 30 Nov.

¿DESEA Ud. RESOLVER FACILmente el complicadísimo problema de vestirse bien, gastando poco? nosotros le entregamos solucionado: encárguenos hoy mismo la confección de un traje y le haremos de medida desde $ 550.— y confeccionado desde $ 400.— 'Casa Salazar", para hombres y niños, Alameda Bernardo O'Higgins 2783, casi esquina Libertad. 15 Nov.

BAJAMOS LOS PRECIOS DE TODOS los casimires. Llegó nuevo surtido Visítenos cuanto antes. "Casa Salazar", Alameda Bernardo O'Higgins 2783 casi esquina Libertad. 15 Nov.

40 —Judiciales

REMATE JUDICIAL: EL MARTILLEro Osvaldo Aguirre U. rematará el 14 del presente, a las 15 horas, en Catedral 1275, las especies embargadas en juicio Provasoli con Van Loock, seguido ante Quinto Juzgado Civil de Mayor Cuantía.— El Secretario. 12 Nov.

POR RESOLUCION DE 23 OCTUbre último, Quinto Juzgado Civil de esta ciudad, recaída en autos caratulados "Fisco con Deudores Morosos", Expediente N.o 5,366, fijóse el 27 del presente, a las 10 horas, para el remate de las siguientes propiedades de la Comuna de Quilicura: Rol 53, Carlos Alfaro, M. A. Matta, avalúo $ 26.000, y Rol 526, Sucesión Augel Guisti, Santa Flora, avalúo $ 50.000. Mínimum: los dos tercios del avalúo vigente. Boleta: 10 o|o del mínimum. Demás bases y antecedentes en autos citados. Santiago, noviembre 10 de 1945. El Secretario. 11, 21, 24 y 26 Nov

EL 28 DEL PRESENTE, A LAS 16 horas, se rematará ante el Tercer Juzgado Civil Mayor Cuantía, Santiago, propiedad ubicada en Mapocho N.o 4120 de esta ciudad. Mínimum $ 446.200. Boleta 10 o|o Bases y demás antecedentes Secretaría del Tribunal, Juicio "Puelma L. Ramón con Flores Delfina y otra". — El Secretario. 13 Nov.

QUIEBRA HALABI — QUINTO JUZgado. Sociedad Amar Hermanos, ha verificado por $ 20.520, procedente letras de cambio y protestos. 12 Nov

ALAMBRE CAÑERIA
METAL DESPLEGADO
S. SACK
Sn PABLO 1179
MORANDE 817

REMATE.—26 DE NOVIEMBRE PROximo, 15 horas, Segundo Juzgado Mayor Cuantía Santiago, rematará sitio 814, Población Bulnes, Renca. Mínimum: $ 1.333,32. Boleta 10 o|o mínimum. Bases y antecedentes juicio Caja Habitación con Juan de Dios Martínez y oficinas Caja Habitación. —El Secretario. 12 Nov.

QUIEBRA: "SUCESORA OTTO BECker Ltda.". Quinto Juzgado Civil.— Nómina de los créditos y preferencias reconocidos presentada al juicio en conformidad a lo dispuesto en el Art. 113 de la Ley 4,558.— Créditos Valistas: Carlos González Morales, $ 14.155.10; Francisco Regulez Isla, $ 19.268.31; Banco de Chile, $ 7.500.00 e intereses; Banco Español-Chile $ 35.057 16; International Machinery Co., $ 31.881 90; Luis Arrau Ugarte, $ 28.019.15; Figueras, Puig y Cía., $ 3.323.00; Antonio Deik S., $ 50.095.80; Lucre. Luer, Page y Cía., $ 320.00; Lucrecia Igor Ortega, $ 351.00; Zenón Albornoz Araya, $ 579.60; Leopoldo Ruiz Soto, $ 579.60; Héctor Fernández Fernández, $ 882.00; Banco de Crédito e Inversiones, $ 7.140.00; Arturo Junge Sahr, $ 10.100.50; Raúl Irarrázaval Lecaros, $ 162.909.07; Tomás García Cascajo, $ 9 395.60; Cía. de Seguros "La Pacífico", $ 39.439.80; Cía. de Seguros "La Pacífico", $ 154.725.00; Caja de Previsión de Emp. Particulares, $ 61 746.82 e intereses.— Preferencias Reconocidas: Caja de Previsión Empleados Particulares, (imposiciones), $ 13.580.04; (primera clase); Luis Cascante Silva, (salarios), $ 425.60 (primera clase); Amanda Bassi Piccinini, (salarios), $ 625.60 (primera clase); Zenón Albornoz Araya, (salarios), $ 512.35, (primera clase); Leopoldo Ruiz Soto, (salarios), $ 793.50 (primera clase); Héctor Fernández Fernández, (salarios), $ 1 099.50 (primera clase). — Impugnaciones Deducidas: Hans Marowsky Stender, $ 500.000.00 e intereses; Hernán Guerrero Ramírez, $ 203 333.20 intereses y costas; Lucrecia Igor Ortega, la preferencia de $ 351 00; Zenón Albornoz Araya, la preferencia de $ 579.60; Leopoldo Ruiz Soto, la preferencia de $ 579.60; Héctor Fernández Fernández, la preferencia de $ 882.00; Banco de Crédito e Inversiones, $ 9.677 03; Cía de Seguros "La Pacífico", la preferencia de 2.o grado de $ 39.439 80; Tomás Manuschevich Krasner, $ 100.000.00 y su preferencia; Cía de Seguros "La Pacífico" la preferencia de 2.o grado de $ 154.725.00. — El Secretario. 12 Nov.

QUIEBRA SUCESORA OTTO BECker Ltda. Quinto Juzgado Civil. Por resolución de 7 de noviembre de 1945, fijóse como fecha cesación pagos fallido el 5 de abril de 1945.— El Secretario. 12 Nov

QUIEBRA FERNANDO HEDERRA DOnoso. Quinto Juzgado Civil. Por resolución de 7 de noviembre de 1945, túvose por rendida cuenta general administración Síndico, bajo apercibimiento declararse aprobada si no se objetare dentro de quince días.— El Secretario. 12 Nov.

QUIEBRA LUIS MATELUNA GOMEZ. Cuarto Juzgado Civil. Por resolución de 7 de noviembre de 1945, túvose por rendida cuenta general administración Síndico, bajo apercibimiento declararse aprobada si no se objetare dentro de quince días.— El Secretario. 12 Nov

QUIEBRA SELIM NAZIR GANOM. Quinto Juzgado Civil. Por resolución de 7 de noviembre de 1945, túvose por rendida cuenta general administración Síndico, bajo apercibimiento declararse aprobada si no se objetare dentro de quince días.— El Secretario. 12 Nov

SEGUNDO JUZGADO CIVIL DE SANtiago. Por auto de 9 del presente, concedió al Fisco, con beneficio de inventario, la posesión efectiva de la herencia de don Elías Sekler Erling. El inventario solemne de sus bienes lo practicará el Notario, Luis Azócar, el 16 del presente, a las 11 horas, en su oficina, Morandé 283. 14 Nov.

11.a COMPAÑIA DI POMPIERI, POMPA ITALIA.— D'ordine superiore cito la Compagnia a reunione ordinaria per Martedí 13 c. m. alle ore 22. Approvazione preventivo perl'anno 1946, e pratiche varie.— El Secretario. 13 Nov.

SEGUNDO JUZGADO CIVIL CONCEdió posesión efectiva herencia testada, Corina Fournet Vion a hijos naturales, Arturo, Armando y Fernando Latuz Fournet.— Secretario. 12 Nov.

AGENCIAS DE "LA NACION"
PARA LA RECEPCION DE AVISOS ECONOMICOS
CIGARRERIA "EL RECORD" SAN DIEGO 1181 Teléfono 76039
FERIA MATADERO N.o 42 PORTAL EDWARDS 2743
CIGARRERIA SAN PABLO 8258
PELUQUERIA MAPOCHO 2674.
PROVIDENCIA 1540
PASTELERIA CHILE IRARRAZAVAL 2897 frente Teatro HOLLYWOOD
ROBERTO CARRASCO MAULE 1006
RECOLETA 764
PELUQUERIA "PARIS" DOMINICA 835
LAVANDERIA INDEPENDENCIA 819
LAVANDERIA HIGIENICA
ALMACEN DE MUSICA HUMBERTO MUÑOZ SAN PABLO 1515

QUIEBRA NATALIO MYSIOR ROsenfeld. Por resolución de 2 de octubre de 1945, del Primer Juzgado Civil de Mayor Cuantía de Santiago, fué declarado en quiebra don Natalio Mysior Rosenfeld, comerciante, domiciliado en calle Bandera N.o 321, Of. A, de esta ciudad. Las personas que tengan bienes o papeles pertenecientes al fallido deben entregarlos dentro de tercero días, al Síndico de Santiago, bajo pena de ser tenidos por encubridores o cómplices de la quiebra. Adviértese al público que no debe hacer pagos ni entregas de mercaderías al fallido, so pena de nulidad de los mismos. Los acreedores residentes en Chile deben verificar sus créditos y preferencias dentro de treinta días, bajo apercibimiento legal. Las notificaciones por avisos se harán en "La Nación".—El Secretario. 14 Nov

QUINTO JUZGADO CIVIL. EL 16 del presente a las diez y seis horas, procederé a completar inventario de los bienes de don Luis Correa Vergara Cito interesados a mi Secretaría, Bandera N.o 342.— Secretario. 13 Nov.

BOMBAS

10.a CIA. DE BOMBEROS, BOMBA España. "Patria y Trabajo". De orden del señor Director, cito a la Compañía a reunión para el martes 13 a las 21.30 horas. Tabla: Reforma del Reglamento; Presupuesto para 1946, y Asuntos varios.— El Secretario. 13 Nov.

3.a COMPAÑIA DE BOMBEROS, Bomba Claro y Absalón. Por orden del Capitán, cito a la Compañía a ejercicio para el lunes 10 y miércoles 14 del presente, a las 21.30 horas. Punto de reunión, El Cuartel. Uniforme de trabajo.—El Ayudante.

12.a COMPAÑIA DE BOMBEROS "CHILE EXCELSIOR".— Cito a la Compañía a sesión para el lunes 12 del presente, a las 20 horas. Tabla: Aprobación del presupuesto para el año 1946 y demás a que hubiere lugar.— El Secretario. 12 Nov.

SEGUNDO JUZGADO CIVIL DE Santiago. Por auto de fecha 24 de septiembre del año en curso, concedió al Fisco, con beneficio de inventario, la posesión efectiva de la herencia de don Darío Traballs e Trabales. El inventario solemne de sus bienes lo practicará el Notario de Hacienda, Luis Azócar Alvarez, el 16 del presente, a las 11 horas, en su oficina, Morandé 283. 14 Nov.

FARMACIA DE TURNO
PERMANENTE HASTA LA UNA DE LA MADRUGADA
Andrade
DELICIAS 2902 - FONO 92340

GUIA PROFESIONAL

ABOGADOS

LITTRE QUIROGA A.
RENE QUIROGA N.
Abogados
Héctor Correa Ibáñez
Agustinas 1269, 3,er piso
Tel. 82336. De 3 a 7 P.M

JOAQUIN IRARRAZAVAL LARRAIN
RENATO FERNANDEZ LECAROS
Abogados.
Estudio. Teatinos 220 — 6.o Piso
Teléfono 65151.

Agustín López Salinas
trasladóse provisoriamente a Morandé 291, departamento 23. 13 Nov.

MEDICOS

DR. DRINBERG
Enfermedades niños.
Consultas: 3 a 5
Compañía 3033 Fono 90188. 28 Nov

ERNANI PARODI
Piel — Sífilis — Venéreas
Arturo Prat 177. 26 Enero

RAIMUNDO RATINOFF
Broncopulmonares
Asma Corazón Rayos X.
10—6. Agustinas 681.
Teléfono 82821. 30 Nov

GASTON RAMIREZ
— San Isidro 65. —
Piel — Venéreas. 8 Dic.

WAUGH
Cirugía
Endocrinología
Impotencia sexual
Várices—Hemorroides
Moneda 1541 — Teléfono 82149 28 Febr.

Dra. LUISA PACHECO P.
Médico Cirujano.
Especialista enfermedades de señoras y niños.
De 1 a 3 — Nataniel 475. Fono 36763

Dr. GORGEWSKY
Rayos X.
Diabetes
Broncopulmonares, Estómago, Hígado.
Almirante Barroso 57 — 3 a 5. 11 Dic

Dr. CASTAÑON
Exclusivamente pulmón
Consultas: 6 a 7.
Agustinas 1269. Edificio LA NACION 4.o Piso.

DOCTOR
THOMPSON SCHWARZENBERG
Metabolismo impotencia sexual, señoras, glándulas, obesidad arterioesclerosis, reumatismo, hígado, estómago intestino — Merced 486—A.— Fono: 3 Dic.

STUTZIN
Urinarias — Sexología.
(Impotencia — Teléfono 61478
Ex Director Hospital Berlín.
Ahumada 47. 8 Dic.

ABRAHAM WAISSBLUTH
Especialidad: Corazón, Pulmón, Estómago, Hígado, Rayos X.
— Avenida República 68—
9—6 — Fonos: 94092—46339. 8 Dic.

DOCTORA BEHM
Ahumada 47. 18 Enero

DENTISTAS

Dr. HECTOR PACHECO P.
Extracciones difíciles. puentes placas modernas.
De 5 a 6 Edificio LA NACION Agustinas 1269 — Teléfonos 82222 — 47506

MATRONA

BLANCA PINEDA
Consulta gratis.
Recibe pensionistas.
San Diego 267. 30 Nov.

MERCEDES DARRIGRANDI
Estudios extranjero.
últimos adelantos
Avenida Holanda 385.
Teléfono 42463. 3 Dic

SEÑORA MORAL
Embarazo toda época
Tratamientos, casos urgentes.
Monjitas 421, Departamento 9.
Fonos: 85132—31894 30 Nov

RAQUEL GONZALEZ
Atención permanente
Serrano 161 — Teléfono 87202 21 Nov.

BLANCA FISHER
Agustinas 2408.
Teléfono 92788. 8 Nov.

En emocionante partido, igualaron a dos goles Green Cross y Wanderers

S. E. CONCURRIO AL ESTADIO VALPARAISO, QUE PRESENTO AYER SUS APOSENTADURIAS COMPLETAS. — RECORD DE ASISTENCIA: 20.236 PERSONAS

COMO se anticipaba, el encuentro de Wanderers con Green Cross provocó inusitado interés en la afición porteña y otro tanto en la de nuestra capital, pues a esta altura del Campeonato Profesional se han estrechado las diferencias de los teams que más probabilidades tienen para ocupar los lugares superiores.

Por otra parte, los aficionados porteños, que han seguido paso a paso la campaña de su equipo, quien no conoce la derrota desde hace 13 fechas, sentían firme anhelo de observar la expedición del veterano club ante el eficiente conjunto metropolitano, a quien muchos señalan ya como el seguro campeón de la temporada de 1945.

Toda esta trascendencia quedó de manifiesto de sobra con la crecida concurrencia que se dió cita ayer al Estadio Valparaíso, que se hizo estrecho, como nunca ocurrió antes, para contener a un público que deseaba prodigar los mejores aplausos a los exponentes del fútbol porteño. Y no fué extraño, entonces, que se batieran todos los records de recaudación, la que llegó a $ 167.963, pagando esa entrada 20.236 personas. Desde temprano las vías que circundan el Cerro Playa Ancha, se vieron perturbadas por el exceso de vehículos, que conducían, hasta en los lugares más reducidos, y que obligaban a equilibrio a miles y miles de aficionados. Ya a las quince horas el campo principal de Valparaíso presentaba sus aposentadurías completas por un público nervioso por la espera que debía sufrir hasta el comienzo del espectáculo. Una hora más tarde fueron cerradas las boleterías, quedando numerosas personas sin presenciar el match y que se reprochaban por el atraso.

Y la fiesta deportiva, no quedó únicamente en esos contornos. Tuvo más realce en cuanto se hizo presente S. E. el Vicepresidente de la República, Excmo. señor Alfredo Duhalde Vasquez, quien tomó ubicación en el palco de honor, acompañado de su señora esposa, en tanto que la banda hacía oír el himno nacional. Altas autoridades militares y civiles y dirigentes del deporte de Valparaíso y metropolitano saludaron a la llegada a S. E.

Momentos antes de iniciarse el encuentro, el señor Luis Mesa, presidente del Magallanes, en sentidas frases ofreció el espectáculo a S. E. el Vicepresidente de la República, a nombre de la Asociación Central y Santiago Wanderers. Finalmente, solicitó un aplauso en su honor, el que fué prodigado de pie por la concurrencia durante largos minutos.

La directiva del Wanderers, por intermedio de su delegado señor Valeriano de la Barcena, durante el intervalo del partido, hizo entrega al señor Mesa de una placa de plata, en reconocimiento por su valiosa intervención en el ingreso de los clubes porteños a la Asociación Central de Fútbol, y, por ende, en el resurgimiento del entusiasmo por el popular juego entre los deportistas de Valparaíso. Este gesto del Wanderers se celebró también con renovadas manifestaciones.

EL MATCH

El match empezó exactamente a las 16.35 horas, en medio de singular expectación.

En los primeros minutos el cuadro local, con cargas sucesivas, se ubicó de continuo en el campo de su rival, cuyos defensores debieron estar siempre atentos ante tan duro apremio. Salfate y Carmona, también Biglieri, pararon con esfuerzos las arremetidas insistentes por Toro, que con pases muy precisos impulsaba al remate a sus acompañantes. A los 5 minutos el buen meta de los albiverdes se prodigó para contener un potente lanzamiento de Mondaca y otro tanto hizo a los ocho minutos ante un shot arrastrado de Sáez.

Al promediar el primer cuarto de hora, Green Cross se resarció levemente del trabajo tan bien dispuesto por los adversarios, apelando a su característico juego largo. Esta acción le abrió posibilidades que hasta ahí apenas se señalaban a su favor. JAIME, a los 19', aprovechando clara indecisión de los defensores contrarios, expidió un tiro alto desde 30 metros, sorprendiendo netamente a Ammar. Este contraste produjo desasosiego en las huestes porteñas, pero pronto se recuperaron y de nuevo tomaron la iniciativa, fructificando sus afanes, justo a los 33', instante en que Martín GARCIA, que atropelló sobre las líneas defensivas del Green Cross, dejó sin chance alguna a Biglieri, con tiro bajo a un costado. Tres minutos antes de ponerse término a la primera fracción, el cuadro visitante obtuvo su segundo gol mediante certero lanzamiento que expidió ORLANDO, quien recibió la colaboración de Araya.

En cuanto volvieron del descanso, a los 2', el score varió en favor del Wanderers, siendo autor del tanto SAEZ, con tiro prácticamente imbarajable. El empate —2 goles por lado—, tan prematuramente conseguido y que fué definitivo, sirvió para que ambos elencos renovaran sus esfuerzos en procura de una satisfacción. Las acciones se tornaron vivaces y más intensas, pero sin que en ellas se manifestase una superioridad, pues ante el tenor de un contraste, uno y otro elenco mostraron, en seguida, un extremado sigilo y demasiada vigilancia en el trabajo del antagonista. Ante tan idéntica faena de verdes y albiverdes, no pudo ser más justa la división de los honores. Es cierto que el Green Cross, al dejar un punto en poder del Wanderers, queda con los mismos tres puntos de diferencia sobre el Audax, su perseguidor más cercano, pero esta vez, su empate frente a un rival de tantos méritos como los del cuadro local, no quita galardón alguno a su eficiente campaña de la temporada oficial.

Dirigió el partido el señor Carlos Leeson, quien cumplió su misión en buena forma. Los equipos alinearon así:

WANDERERS (verdes): Ammar; Becea y J. García; Mondaca, Berrueso (capitán) y Zepeda Toledo, Sáez, Toro, M. García y Campos.

GREEN CROSS (albiverdes): Biglieri; Salfate y Carmona; Acuña, Converti y Zambrano; Mahana, Ruiz Araya, Jaime (capitán) y Orlando.

GOLEO LA UNION ESPAÑOLA

A BADMINTON POR 5 A 1, OFICIALMENTE

Poco fué lo bueno que vimos en el Estadio de la U. Católica en la mañana de ayer. Como era de presumir, Unión Española se impuso fácilmente a Badminton que sólo opuso resistencia en la primera etapa al conjunto de Santa Laura, que contó con un ataque muy codicioso y efectivo.

A la ya conocida apatía y falta de calidad de la delantera aurinegra se sumó ayer un desorden evidente en la defensa, que no fué capaz de contener en ningún momento a la efectiva ofensiva de los rojos que a pesar de no contar con el concurso de Gómez y Armingol, rindió una performance muy convincente. Sólo los primeros cinco minutos insinuaron a un Badminton peligroso ya que luego los ataques de este team se fueron espaciando y diluyendo en una serie de imprecisiones que no tuvieron en ningún momento en peligro a la extrema defensa de los españoles. Abierta la cuenta a los pocos minutos a favor de los vencedores y con amplio dominio de éstos, llegamos a los 16 minutos donde se produjo el empate gracias a una efectiva acción de Scalamandré a la que puso término Sabah en posición off side, infracción que no fué advertida por el árbitro.

Siguió al ataque el cuadro de la Unión Española, que obtuvo un segundo tanto antes de terminar la primera etapa lo que puso en evidente justicia el desarrollo del partido por cuanto en varias ocasiones la fortuna salvó a la valla que defendió Escutti.

Se esperaba una reacción de Badminton al reiniciarse las acciones, pero tales cálculos fallaron, debido a que el cuadro de colonia de entrada logró dos nuevos tantos que terminaron por desmoralizar completamente al conjunto de Ataglich. Antes de terminar la brega y con un accionar cómodo el team rojo marcó un nuevo goal que puso cifras definitivas al marcador.

Cumplió Unión Española una actuación bastante buena, si se tiene en cuenta que no contó con la presencia de tres valores tales como son Gómez, Flores y Armingol. Mediavilla improvisado centro delantero cumplió una eficiente labor lo mismo que el joven alero derecho Abdad, autor del primer tanto. Campaña, que suplió a Flores, jugó en forma discreta, sin destacar mayormente.

Badminton incluyó a Román como insider derecho, buscando con ello una mayor efectividad a la delantera; pero el cambio no surtió efecto alguno y ante la deficiente actuación de este elemento, se le hizo cambiar puesto con Scalamandré uno de los pocos players aurinegros que jugaron bien. Fracasó colectiva e individualmente el cuadro que dirige Máximo Garay y mientras no logre un entendimiento y una armonía más perfectas entre sus líneas seguirá perdiendo puntos y más puntos.

El árbitro del partido señor Amaro actuó en forma sólo regular ya que tuvo varios errores, especialmente en las infracciones que se cometieron en el área penal.

Damos a conocer a continuación los detalles principales del partido jugado en la mañana de ayer en el Estadio de la Unividad Católica.

UNION ESPAÑOLA (5)
BADMINTON (1)

Resultado en la segunda rueda de 1944: Badminton (2), Unión Española (1).

Arbitro: David Amaro.

UNION ESPAÑOLA.— H. Fernández; Calvo y Pérez; Campaña, Fernández y Trejos; Abbad, Cremaschi, Mediavilla, Carvajal y Martino.

BADMINTON.— Escutti; Ramírez y Caballero; Scalamandré, Atazlich y Ortiz; Pinto, Román, Sabah, Zamora y Valenzuela.

Scorers: Cremaschi (3), Mediavilla y Abdad, de la Unión Española. Sabah, de Badminton.

PRIMER TIEMPO

6 minutos. Centro de Martino es devuelto en forma parcial por Caballero, haciéndose presente ADBAD quien con un tiro alto y violento bate por primera vez a Escutti.

16 minutos. Scalamandré quitó a Carvajal en su propio campo y propició una carga de su cuadro, dando la pelota a Román que adelantó rápidamente a SABAH en flagrante posición offside. La infracción no fué advertida por el árbitro y el centro delantero con un lanzamiento cruzado venció a Fernández que nada tuvo que hacer ante el tiro corto y esquinado.

36 minutos. Una rápida corrida de Martino la liquidó el puntero con un centro alto que conectó MEDIAVILLA con espléndido golpe de cabeza batiendo a Escutti.

SEGUNDO TIEMPO

3 minutos. Indecisión en la defensa aurinegra la aprovechó CREMASCHI con un tiro suave, desde 5 metros, para anotar el tercer tanto de su cuadro.

4 minutos. Buena jugada de Carvajal terminó con un pase a CREMASCHI quien con un tiro violento y cruzado batió por completo a Escutti.

24 minutos. Mediavilla se corrió por el costado derecho y ejecutó un centro que CREMASCHI conectó con un lanzamiento bajo que venció por última vez al guardavalla de Badminton.

43 minutos. Foul de Calvo a Pinto es sancionado por el juez concediendo la pena máxima a favor de los perdedores. Luego de algunas discusiones, tiró Sabah en forma violenta, pero al centro del arco donde Fernández controló en gran forma.

CRUCHE.— Inteligente forward uruguayo de la "U", actual scorer de la competencia profesional de fútbol. (Dibujo de Fernando Daza)

Scorers

Cumplida la décimo novena fecha del torneo profesional de fútbol, la posición de los scorers ha quedado como sigue:

Con 18 goles.— Cruche (U. Ch).

Con 17.— Georgi (A. I.).

Con 15.— Zárate (G. C.).

Con 13.— Araya (G. C.).

Con 12.— Martino (U. E.).

Con 11.— Mancilla (U. C.) y Cabrini (A. I.).

Con 9.— González (B), Orlando (G. C.), Sáez (S. W.), Reubén (S. N.).

Con 8.— Vera (S. M.), Alcántara (A. I.), Martín (M), y Campos (S. W.).

Con 7.— Méndez (M), Astudillo (S. M.) Contreras (C. C.), Varela (A. I.).

Alvarez (UCH), Castro (S.M.), Balbuena (U. Ch.), Toro (S. W.), Morcillo (S. N.), Cremachi (U. E.) y M. García (S. W.).

Con 6.— Gómez (U. E.), Riveros (S. M.), García (U. Ch.), Lago (U. C.), Ruz (S. N.), Villariño (E.), Ruiz (G. C.), Orlandelli (M.).

Con 5.— Guerrero (E), Sáez (U. C.), Coll (S. N.), Aranda (U. C.) y Peñaloza (C. C.).

Con 4.— Ataglich (B), Romo A. I.), Jaime (G. C.), Domínguez (C. C.), T. Rojas y H. Rojas (CC) E. Fernández (U. E.), F. Riera (U. C.).

Con 3.— Zamora (B), Epeloa (M), Armingol (U. E.), Quintana (S. M.), Medina (S. N.), Ciraolo (U. C.), Bickell (U. C.), Toledo (S. W.) Sabah (B), Báez (E), Parratore (E) y Salinas (E).

Con 2.— Ramos (U. Ch.), Plazzese (S. N.), Flores (U. E.), Wood (S. M.), G. Clavero (E), Berrueso (S. W.), Lettaro (U. Ch.) E. Clavero (E), Lorca (M), Piñeiro (A. I.), Uribe (E), Salfate (G. C.), Casanova (S. M.), Latorre (S. M.).

Con 1.— González (U. E.), Fernández (S. M.), Puño (U. Ch), Contreras (M), Valdivia (E.), Collignon (M), Nocetti (S. M), Larraza (S. N.), Clavería (U. C.), C. García (S. W.), Estay (S. W.), Gómez (E), Sepúlveda (U. Ch.), Ev guirre (U. C.), González (M), Flores (B), D. Pinto (B), Jiménez S. N.), Bernal (S. N.), Rattistorne (S. M.) Narváez (S. N.), Scalamandré (B), Díaz (A. I.), Román (B), Voglio'o (U. Ch.), Ran (U. C.) Gómez (B) Quinteros (M), Mayorga (G. C.), Berrueso (A. I.), González (U. C.), Cepeda (S. W.), Romo (C. C.) Mediavilla (U. E.), y Abdad (U. E.).

AUTOGOLES

Con 1.— López (M), Fuenzalida (C. C.) Ramírez (B), Ron (A. I.), Albádiz (M), Trelos (U. E.) y Henríquez (A. I.).

CAÑAMAZO

No era débil, pero tenía cinco hermanas mayores. La madre solía decirle a las vecinas:

—Ya ve: buscando el varón vinieron cinco chancletas.

En cuanto lo tocaban en un entrevero, salía llorando. Entonces venían las reprimendas, las protestas:

—Andá al arco, Cañamazo... Andá al arco... Esto no es para vos...

—Me llamo Julio...—refunfuñaba.

¿De dónde le había venido lo de Cañamazo? Fué cosa de el Peca. Estaba un día remontando un barrilete en la azotea con Chiflito, cuando se asomaron al patio de la casa de Julio y lo vieron bordando.

—Es Cañamazo —dijo el Peca—. Y está haciendo punto cruz. Lo sé porque mi vieja lo hace...

Fué un descubrimiento. Julito bordaba. ¿Cómo iba a aguantar un puntazo en una cancha aunque fuera con alpargatas? Además, tenía guardapolvo con cinturón y todo.

No le gustó que le dijeran Cañamazo. Siguió protestando un tiempo hasta que ya el apodo pareció ir perdiendo significado hasta convertirse en nombre propio.

—Che... déjenme ir un poco adelante... Me aburro en el arco... —solía decir.

—¡Quedate ahí, Cañamazo!... Por aquí arriba hay mucha leña... —le respondían.

En cuanto se puso pantalones largos no se juntó más con nosotros. Nos fué esquivando poco a poco. Cuando nos encontrábamos, nos decía un "chau" condescendiente. En el andar del tiempo, dejó el "chau" porque era muy plebeyo y adoptó un "adiós" apenas adornado con una sonrisa que no llegaba a manifestarse plenamente. Después ya fué una simple inclinación de cabeza.

El tiempo siguió en el esquí de la vida. Ya de grandes lo vimos. Y el Peca dijo:

—¡Pobre Cañamazo!... Es profesor de gramática...

Le había ido peor que en el arco...

BOROCOTO.

OLIMPICO GOLEO EN LANCE OFICIAL

En los matches oficiales por el torneo de la Asociación de Fútbol de La Cisterna, que protagonizaron ayer los clubes Olímpico y Hecap, se registraron los siguientes resultados:

Terceros equipos: Olímpico (0)—Hecap (0).

Segundos elencos: Olímpico (3)—Hecap (3).

Primeros elencos: Olímpico (8)—Hecap (1).

TEAM ESPECIAL DEL IBERIA, QUE IBA INVICTO, CAYO VENCIDO AYER POR EL GIMNASTICO A. PRAT: 3 X 2

OTROS LANCES DE LA SECCION CADETES

En los encuentros jugados ayer por la competencia oficial de la Sección Cadetes se registraron los siguientes resultados:

Universidad Católica, con Colo Colo. División especial. Venció Colo Colo, 2 a 1.

División juvenil: Venció U. Católica, 4 a 3.

U. Católica juvenil: A. Garcés; C. Garcés y Alvarez; Miranda, Urzúa y Cienfuegos; García, Prieto, Infante, Eyzaguirre y Abascal.

Primera división: Empate a un gol. El tanto de la UC. lo hizo Vásquez.

Segunda división. Venció la UC. por un tanto a cero. Goal de Astaburuaga.

Equipo vencedor: Krebs; Uribe y Tarodo; Costaboat, González y Campos; Torres, Monit, Cisternas, Astaburuaga y Molina.

Tercera división, serie A (torneo de apertura): empate a cero goal.

Audax Italiano, con Colo Colo, tercera división, serie B: Venció el Audax, 1 a 0.

Magallanes con Unión Española, campeonato de apertura, tercera división, serie A: Venció Magallanes por 3 a 1. Los goles del ganador fueron anotados por R. Cavieres, G. Lobos y Vicente Muñoz.

Equipo del Magallanes 3.o: González; Bastías y Navarro; Reyes, L. Muñoz y Lorca; Lobos, V. Muñoz, Cavieres, E. Saavedra (capitán) y J. Gálvez.

Segunda división: Empate a un tanto.

Magallanes 2.o: Duque; J. Molina y Saavedra (capitán); Zamorano Providell y S. Molina; Moraga, Abusleme, Villagrán, Mora y Zuleta.

Gimnástico A. Prat, con Iberia. Primera división. Venció Iberia, 1 a 0.

Primera infantil del Iberia: Cáceres; Olivares y Andrade; Labraña, Ureta y S. García; L. García, Soto, Arroyo, Mantulis y Gálvez.

Scorers del juvenil: Garrido (2) y Reyes; de la primera infantil, L. García.

División juvenil: Venció Iberia 3 a 1.

Equipo juvenil del Iberia: H. Hurtado; Romero y Palma; Garat, Jerez y Guzmán; Spadaro, Tunzio Garrido, García y Reyes.

Este equipo continúa invicto.

División especial. Venció Gimnástico A. Prat, por 3 tantos contra 2.

Gimnástico formó así: Abarca; Escobar y Novoa; Mendoza, Aguirre y Acosta; Martínez, Mandujano, Rula, Vargas y Brown.

Cabe destacar que el Iberia se mantenía invicto en la división especial desde la iniciación de la competencia.

Iberia con Universidad de Chile. Tercera división: Venció el Iberia, 1 a 0. Goal de Vergara. Equipo del Iberia 3.o: Jara; Baeza y Espinoza, Vivanco, Dejéas y Violi; Soto, Vergara, Gómez, Arce y Valenzuela.

Segunda división: Ganó la "U" 2 a 1. Scorers: Serrano y Loayza del vencedor y Vera, del perdedor.

Equipo de la "U": Hans; Astorga y Pino; Muñoz, Contreras y Serrano; Droguett, Monje, Loayza, Valderrama y González.

Audax Italiano, con Green Cross. Tercera especial: Venció el Audax, por 5 a 3. División juvenil: Venció el Audax, 5 a 1. Primera división: Venció Audax, 3 a 0.

Deporte en el 6.o Sector Escolar

Como término de la competencia oficial de fútbol y basketball de las Escuelas del 6.o Sector de Ñuñoa, el viernes pasado se llevó a efecto un festival en la cancha Arrieta —Los Guindos—, con la participación de todas las Escuelas del sector. Asistió el Inspector Escolar don José Flores y el Cuerpo de Profesores de los distintos planteles.

Tomaron parte en la competencia de fútbol los equipos de las Escuelas 222, 193, la 48 y el Liceo Manuel de Salas.

En basketball actuaron los equipos femeninos de las Escuelas: 121, 227, 220, 105 y la 48 de hombres con el de igual categoría del Club Ancla, de esta capital.

Los resultados fueron los siguientes: En fútbol, la 48 empató con la 222 a un goal.

La 193 ganó al Manuel de Salas, 4 por 1.

En basketball: la 121 ganó a la 227, por 4 a 2; la 220 ganó a la 105 por 2 a 0.

El club Ancla ganó a la 48, por 22 a 21.

Anunciamos!.. la próxima llegada de los primeros refrigeradores

EQUIPADOS CON COMPARTIMIENTO PARA ALIMENTOS CONGELADOS.

★

COMPARTIMIENTO DE FRIO HUMEDO.

★

PRECIOS ANTIGUOS, MERCADERIA NUEVA. GARANTIA DE SERVICIO CINCO AÑOS ABSOLUTAMENTE GRATUITA. RESPALDADOS POR LA EXPERIENCIA DE PHILCO.

★

CAPACIDAD EXTRAORDINARIA DE CUBOS DE HIELO

★

SISTEMA DE SUPERPOTENCIA PHILCO

★

MODELOS DE LUJO Y STANDARD 6, 7 y 9 PIES CUBICOS.

★

FABRICADOS DIRECTAMENTE PARA 220 VOLTS AC. SIN NECESIDAD DE TRANSFORMADOR.

Debido a la cantidad limitada de esta partida, aconsejamos hacer con anticipación la reserva a cualquiera de los distribuidores PHILCO.

DISTRIBUIDORES EN SANTIAGO:

"A LA VILLE DE NICE", S. A. Huérfanos esq. Ahumada
IMACO SOC LTDA Nueva York 65 al 79
RAUL GOYCOLEA DE LA C. y Cia. Ltda. San Antonio 523
ERNESTO YAÑEZ Y CIA LTDA Bandera 176

PHILCO CHILE

El Sistema Tyresoles de reencauche es de Patente Exclusiva y empleada con éxito en todo el mundo

TYRESOLES M. R.

el mejor sistema de reencauchar

CONSULTE DETALLES A LOS SEÑORES:—

DUNCAN FOX & Co. Ltd.
MORANDE 432 • TEL 83161-4
UNICOS CONCESIONARIOS PARA CHILE.

USAMOS EXCLUSIVAMENTE CAUCHO ESPECIAL PARA REENCAUCHAR QUE IMPORTAMOS DE LOS EE UU

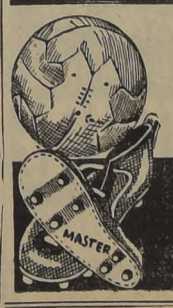

PARA UN BUEN DEPORTISTA UN BUEN EQUIPO

MALETERIA "AMERICANA"
FABRICANTES
AHUMADA 369

GRAN REMATE VOLUNTARIO

EN MELIPILLA

21 DE DICIEMBRE A LAS 4 P.M.

Por orden de los interesados, en nuestras oficinas y ante el Notario señor Francisco Javier Hurtado V., se rematará el fundo denominado:

HACIENDA COVADONGA

Ubicado en la comuna y departamento de Melipilla, provincia de Santiago; a 6 kilómetros de la estación de Melipilla y camino pavimentado; y a 7 kilómetros de la plaza, m|m.

Superficie: 500 cuadras planas regadas m|m., con abundante agua de los canales de Pico y San José, 200 cuadras m|m. de lomaje suave de rulo, aptas para todo cultivo. Divididas en 16 potreros con cierros regulares de alambre de púa de 3 a 4 hebras sobre postes de madera.

Edificios: Casas de patrón, antiguas, en buen estado; 16 posesiones de inquilinos en regular estado; galpones y bodegas.

Plantaciones: Tiene frutales eucaliptus, espinos, sauces, acacios, pinos etc.

Aguas: Una tercera parte de todas las aguas del canal de Pico que nace del río Maipo.

Cuatro décimas partes del derecho que la hacienda Pico tenía a las aguas del canal San José que nace del río Mapocho.

MINIMUM: $ 3.500.000

BOLETA: $ 200.000.-

Bases del Remate: El precio se pagará con un tercio al contado, un tercio a un año y el resto a un año y medio plazo, más el interés del 8 o|o anual y el 12 o|o en caso de mora.

El fundo se entregará en los primeros días de abril próximo.

Los gastos de escritura e impuesto de transferencia se pagarán por mitades. El comprador abonará la comisión legal del 2 o|o a la oficina.

Para tomar parte en la subasta, los interesados deberán presentar boleta de garantía por $ 200.000.— a nombre del Notario señor Francisco Javier Hurtado V.

Títulos, planos y antecedentes, en nuestra oficina.

EGAÑA Y CIA. LTDA.
AGUSTINAS 975 · OF. 338 · FONO 33830

DIGNA CELEBRACION TENDRA EL "DIA DEL ESTADIO"

SE HA PREPARADO PARA EL 2 DE DICIEMBRE UN PROGRAMA EXTRAORDINARIO, A FIN DE CONMEMORAR EL SEPTIMO ANIVERSARIO DEL PRINCIPAL CAMPO DE DEPORTES DEL PAIS. — IMPORTANTE ADHESION DE VARIAS INSTITUCIONES

El 2 de diciembre próximo, es el "Día del Estadio" y se cumplirá un triple objetivo. Se conmemorará el séptimo aniversario del Estadio Nacional, un espectáculo de carácter cultural, artístico y deportivo de alta jerarquía, cuyo bordereuax revelará la cooperación del público para vitalizar una labor cuyos primeros frutos se aprecian desde hace siete años.

De verdadera significación será, indudablemente, la contribución de los aficionados y elementos progresistas que concurran a presenciar la fiesta; pero si ella hubiera de cumplirse sin el gran número de espectadores que merece, siempre se habría ganado una victoria de transcendencia con la participación de las instituciones civiles y de las fuerzas armadas que el 2 de diciembre, como resultado de un esfuerzo y un espíritu patriótico altamente encomiable, harán presentaciones difíciles de superar en cualquier otro país.

Cada uno de los números que estarán a cargo del Liceo N.o 1 de Niñas; Escuela Militar; Instituto de Educación Física; Fuerza Aérea; Instituto Nacional; Carabineros de Chile; Escuela Normal N.o 2 de Niñas y Asociaciones Atléticas, Ciclista y Central de Football de Santiago, constituyen un esfuerzo que no es fácil apreciar y que revelan, en estas instituciones, su afán de servir a la cultura, ayudando a una obra destinada al perfeccionamiento físico y moral de los chilenos.

Se ha recibido la adhesión de casi todas las instituciones dirigentes del deporte y el ofrecimiento espontáneo de otras entidades modestas para actuar en el "Día del Estadio", y sólo la necesidad de no hacer demasiado extenso el programa, ha influído para que nos se les incluya.

A los aportes económicos los clubes de ambas Universidades, Colo Colo y Atlético Santiago, debemos agregar el de la Liga Suñoa integrada por elementos juveniles, aporte que, aunque modesto, cristaliza el deseo de estimular una labor de la que ellos mismos son partícipes, al igual que muchos establecimientos escolares y clubes deportivos.

Esta labor puede y debe ampliarse. La contribución particular para el "Día del Estadio" el 2 de diciembre, nos dirá hasta donde es posible conseguir este propósito.

Hablemos de Basketball

El triunfo obtenido por la Asociación Santiago frente al quinteto representativo de la Universitaria, efectuado últimamente en la cancha del Famae, nos trae en justicia a la memoria el nombre del forjador de la antigua y nueva generación de jugadores de básquetbol: Carlos Salamovich.

Como lo hemos dicho muchas veces, el buen basquetbolista (todo buen deportista) no es un producto espontáneo que salga al mundo por mera casualidad. No. El buen jugador no sólo necesita entusiasmo y disposiciones naturales, sino que disciplina deportiva y un entrenamiento verdaderamente científico. El deporte, como todas las actividades humanas, tiene un proceso de mejoramiento que lo lleva a su propia superación.

Los métodos de ayer posiblemente son anticuados hoy, los de hoy serán viejos mañana. La experiencia y el método van abriendo todos los días nuevos caminos que es necesario recorrer para no estagnarse, como las aguas estancadas y corromperse como ellas.

Carlos Salamovich es para el básquetbol de Santiago, en particular, y chileno, en general, el hombre que sabe poner sin egoísmo, como todo buen deportista, a su servicio no sólo su entusiasmo sin límites sino que una verdadera conciencia deportiva, que ha tenido una enorme influencia en el mejoramiento del básquetbol nacional.

Nuestros aficionados al deporte del cesto han podido comprobar el manifiesto progreso técnico de las series inferiores del Club Internacional al clasificarse campeones absolutos con sus tres equipos en la reciente temporada oficial.

Los muchachos, todos de la nueva generación, se demostraron verdaderos veteranos del básquetbol, porque supieron los años de experiencia con la técnica que sabe hacerles asimilar Carlos Salamovich.

Estos triunfos basquetbolísticos nos dejan varias lecciones que es necesario que aprovechemos los que verdaderamente tenemos cariño por el deporte. Entre ellas, anotamos:

1.o Se hace indispensable la instalación de canchas centrales de básquetbol, que evite que la práctica del deporte sea precedida de un verdadero cross-country para los universitarios y los alumnos de los diversos colegios del centro de la ciudad, y el sinnúmero de los aficionados que trabajan en los sectores más o menos céntricos de la capital.

2.o La popularización del deporte exige la creación de canchas en los barrios, pero que queden cercanas a los medios de movilización.

3.o El triunfo de la Asociación Santiago pone de manifiesto que al entusiasmo y a la juventud hay que sumarles la ciencia del deporte, la que no puede ser infundida sino por un entrenador verdaderamente científico.

4.o Buenas canchas, buenos jugadores, buenos entrenadores, exigen buenos árbitros.

5.o Buenas canchas, buenos jugadores, buenos árbitros son la resultante necesaria de buenos dirigentes. Sin estos es imposible obtener éxito en los 4 primeros puntos.

Y el elegir buenos dirigentes es ahora tarea exclusiva de los miembros de los clubes, que deben pensar antes que nada en el deporte.

Elegir dirigentes entusiastas, dirigentes que piensan en el básquetbol, dirigentes dinámicos, y no meros mandones, y se habrá logrado la base para conseguir lo que el básquetbol necesita para progresar y llegar a la cúspide.

CAMPEONATO NACIONAL

Desde el 17 al 24 de este mes se efectuará en la cancha de los Universitarios, de la calle Prat, el Quinto Campeonato Nacional Primario de Básquetbol Infantil.

Competirán las siguientes ciudades: Iquique, Taltal, Coquimbo, Vallenar Copiapó, Viña del Mar, Valparaíso, Quillota, Rancagua, San Fernando, Chillán, Temuco, Nueva Imperial, Los Angeles, Valdivia, La Unión, Concepción y Santiago.

Es de celebrar esta iniciativa de la Federación Deportiva Escolar Primaria, a la cual presta su apoyo el Círculo de Cronistas Deportivos, por las proyecciones de todo orden que tendrán para el porvenir deportivo, tanto de los equipos visitantes como del país mismo.

En primer lugar, los muchachos tendrán ocasión de jugar con equipos de otras ciudades, con lo cual conocerán otras modalidades y estilos que los propios.

En segundo término, los equipos, entrenadores y dirigentes, entrarán en contacto con sus colegas santiaguinos, de quienes recibirán útiles lecciones referentes a la organización de las Asociaciones y a la disciplina de los elencos participantes.

Naturalmente, todo esto se traduce en una entusiasta y eficaz propaganda del básquetbol, con lo cual este deporte ganará en popularidad, dando un paso más hacia lo que debería ser, o sea, el más difundido de nuestros deportes, tanto en la capital como en las provincias.

A pesar de lo que se ha dicho y mucho, sobre la necesidad de que CADA CHILENO SEA UN DEPORTISTA, creemos indispensable insistir en ello. ¿Cuál es la manera más fácil de lograrlo? Principiando por hacer del niño un deportista, porque es la edad en que física y psicológicamente el hombre está más apto para tomar cariño por el juego. Habiendo el niño contraído el hábito deportivo, será después un joven y un adulto deportista de verdad.

¡Piénsese en aquel día en que todos los chicos y grandes hombres y mujeres, practiquen los deportes y desarrollen sus energías físicas y morales al aire libre y no en los hipódromos y cantinas!

Por éstas y otras razones es que auguramos un franco éxito a este Campeonato Nacional Primario de Básquetbol Infantil, que significará un gran paso adelante en el progreso y propaganda de este útil deporte.

BENEDICTO FLORES.

Virtualmente River Plate es campeón

Campeonato Profesional de Fútbol

1945	A. Italiano	Badminton	Colo Colo	Everton	Green Cross	Magallanes	S. Morning	S. National	S. Wanderers	U. Católica	U. de Chile	Unión Española	PUNTOS	LUGAR
Audax Italiano	—	2—1 4—1	2—0	2—3 3—3	0—5	4—1 5—1	5—2	1—3 2—1	2—1 1—1	1—0 9—2	3—3 2—2	3—5 0—2	24	2.o
Badminton	1—2 1—4	—	3—4	3—1 0—3	1—1 1—4	0—4 2—3	2—4 2—2	0—2 2—2	0—1	0—0	3—2 1—3	3—3 1—5	9	12.o
Colo Colo	0—2	4—3	—	0—1 5—1	3—5 2—1	2—1 0—1	2—3 1—3	0—2 3—1	1—1 0—0	1—2 3—4	1—2	2—0 2—3	14	11.o
Everton	3—2 3—3	1—3 3—0	1—0 1—5	—	0—1 1—4	1—1	1—3	1—1	4—1 2—2	1—1 1—1	1—3 3—4	0—3 1—0	16	9.o
Green Cross	5—0	1—1 4—1	5—3 1—2	1—0 4—1	—	1—0	5—2 4—3	2—2 2—4	0—0 2—2	3—2	5—2 2—1	2—3 1—1	27	1.o
Magallanes	1—4 1—5	4—0 3—2	1—2 1—0	1—1	0—1	—	2—1	2—1 4—2	2—2 1—5	3—1 3—4	0—2 0—4	0—1 3—1	18	8.o
Santiago Morning	2—5	4—2 2—2	3—2 3—1	3—1	2—5 3—4	1—2	—	5—4 2—2	4—1 1—4	1—3 1—1	2—0 2—4	1—0 2—3	19	7.o
Santiago National	3—1 1—2	2—0 2—2	2—0 1—3	1—1	2—2 4—2	1—2 2—4	4—5 2—2	—	2—6	1—5 2—2	0—4 2—1	2—2	16	9.o
Santiago Wanderers	1—2 1—1	1—0	1—1 0—0	1—4 2—2	0—0 2—2	2—2 5—1	1—4 4—1	6—2	—	3—6 1—1	3—2	4—1 1—1	21	4.o
Universidad Católica	0—1 2—9	0—0	2—1 4—3	1—1 1—1	2—3	1—3 4—3	3—1 1—1	5—1 2—2	6—3 1—1	—	1—4	2—1	20	5.o
Universidad de Chile	3—3 2—2	2—3 3—1	2—1	3—1 4—3	2—5 1—2	2—0 4—0	2—0 4—2	4—0 1—2	2—3	4—1	—	2—2	20	5.o
Unión Española	5—3 2—0	3—3 5—1	0—2 3—2	3—0 0—1	3—2 1—1	1—0 1—3	0—1 3—2	2—2	1—4 1—1	1—2	3—2	—	22	3.o

En Buenos Aires y Rosario se cumplió ayer la vigésimaséptima fecha del Campeonato de la Asociación Argentina de Fútbol, que destacó como encuentro principal el que sostuvieron River Plate y Huracán, en el Estadio Monumental. Venció River por 3-1. Con este resultado ya es difícil que el team de Pedernera pierda el torneo de este año, pues solamente restan tres fechas y lleva una ventaja de cuatro puntos sobre Independiente y Boca Juniors, sus más inmediatos perseguidores.

Los rivales formaron así:

River Plate: Soriano; Vagrhi y Rodríguez; Iacono, Rossi y Ramos; Muñoz, Gallo, Pedernera, Labruna y Laustau.

Huracán: Gualco; Marinelli y Alberti; Banchero, Videla y Titonel; Salvini, Méndez, Massantonio, Simes y Ferreyro.

Muñoz abrió el score a los 5', aumentando Labruna a los 13'. Descontó Salvini a los 40', conquistando Laustau el tercer punto del ganador un minuto más tarde. En el segundo período no hubo variaciones en el marcador.

BOCA JUNIORS (1); F. C. OESTE (0)

Jugaron en la cancha que posee "Ferro", en Caballito. No obstante su entusiasmo, el cuadro local cayó vencido por el score mínimo. El único punto lo obtuvo Boyé a los 13' del primer tiempo.

INDEPENDIENTE (3); NEWELL'S (2)

En Avellaneda, el team que dirige Fernando Bello debió desplegar una ardua labor para doblegar al equipo rosarino. Fernández, de Newell's abrió el score a los 4, empatando Erico a los 13'. Un nuevo punto consiguió Fernández a los 19' para decretar otra vez la igualdad Mourin a los 27'. El mismo Mourin, a los 23' de la etapa final, alcanzó el tanto de la victoria.

VELEZ SARSFIELD (4); GIMNASIA Y ESGRIMA (1)

Este resultado ha dejado a Gimnasia en el último puesto en la tabla de posiciones. Helseke abrió la cuenta a los 2' del primer tiempo. En el segundo, empató Gayol a los 16' luego situó a Vélez en ventaja Botini a los 26', aumentó Helseke a los 36' y Botini a los 38'.

CHACARITA JUNIORS (3); LANUS (1)

Jugaron en el Estadio de Boca por tener Lanús su cancha clausurada. El triunfo fué muy importante para Chacarita, pues abandonó el lugar de retaguardia que ocupó durante varias fechas. Dos goles consiguió el ganador en los primeros 45 minutos. Los convirtieron J. Díaz a los 26' y Busico a los 37'. Descontó Lanús a los 3' del segundo período por intermedio de Avalos, pero Chacarita afirmó su victoria a los 37' gracias a un punto del insider Tanzi.

PLATENSE (1); SAN LORENZO (1)

Ante un equipo que exhibió una defensa firme y extraordinaria entereza para la lucha, San Lorenzo debió conformarse con un empate. Alarcón obtuvo el único punto de San Lorenzo a los 36', y restando un minuto para el término del encuentro, el centro half de Platense, Toledo, decretó la igualdad.

ROSARIO (4); ESTUDIANTES (1)

En Rosario tuvo lugar este match. Pellegrina abrió el marcador a los 36', empatando Aguirre a los 43'. En el segundo tiempo: goales de Aguirre a los 2', Gerone a los 26' y el mismo Gerone a los 34'.

RECING (6); ATLANTA (2)

Una performance que prácticamente significa una rehabilitación, fué la que realizó Racing al derrotar a Atlanta por un score categórico, en la misma cancha de éste, en Villa Crespo. Agnolín inició el movimiento de la cuenta a los 3', empatando Carrera a los 10'. Sued sacó ventaja a los 16', aumentándola D'Alessandro a los 29'. Goales en el segundo período Sued a los 3', D'Alessandro a los 17' Agnolín a los 35' y nuevamente D'Alessandro a los 44'.

EN DOS SETS VALERIA DONOSO SE IMPUSO SOBRE PILAR DE LAMPERT

En los encuentros comprendidos en la primera y segunda etapas del campeonato especial de tenis para damas y mixtos, que se cumplieron ayer y el sábado en las canchas del Estadio Nacional y que organizó el club del mismo nombre, se registraron los resultados que indicamos en seguida, entre los cuales se destaca el triunfo de Valeria Donoso sobre Pilar de Lampert:

Escalafón Nacional y Honor

Valeria Donoso a Pilar de Lampert 6|4—6|1.

Olga Latrille a Puppy O. de Echavarría, 6|2—5|7—6|2.

Primera Categoría

María M. de Paz a María Banegas, 6|4—7|5.

Lucía de Castellano a María Meza, 6|3—4|6—6|1.

María de Silva a María M. de Paz, 7|5—6|0.

Lucía de Castellano a Inés Núñez, 6|2—6|0.

Segunda Categoría

María Arriagada a Ana R. de Lerner, W. O.

María Undurraga a Patricia Valdés, W. O.

María y Raúl Arriagada a A. Stumpff—Herlain, 2|6—8|6—7|5.

Tercera Categoría

Lala Velasco a Olga González, 6|2—6|0.

María Undurraga a Annalisa de Jacusiel, 6|3—7|5.

Leticia Garvaccio a Edith de Kahn, 6|2—7|5.

Magali Villanueva a Ana R. de Lerner, W. O.

Otilia Boza a María Barilari, W. O.

Lucía Court a Teresa Alvarez, 6|4—6|4.

Lala Velasco a María Undurraga, 3|6—6|2—6|3.

Kate Gachelin—O. Leyton a Elena Solari—R. Córdova W. O.

Hilda de Holzbock—A. Bottinelli a Yolanda del Solar—E. Ojeda, 6|1—7|5.

María del Campo—R. Meza a Lucy Piwonke—L. del Villar, W. O.

Lala Velasco—Raúl Correa a Olga González—A. Arellano, 6|3—6|2.

Hilda de Holzbock a Lucía Court, 1|6—6|0—6|1.

Leticia Garvaccio a Magali Villanueva, 6|3—6|0.

M. Villanueva—D. Matte a O. Boza—F. Castellano, 8|6—6|7.

Gimnasia en el periodo de reclutas

ALCANCE QUE A UN ARTICULO ASI INTITULADO, HACE EL PROFESOR SEÑOR ALBERTO PALMA M.

Quiero hacer una aclaración al artículo que bajo el título de "La gimnasia en el período de reclutas", se publicó en la Revista de Educación Física y Tiro Nacional y que corresponde al N.o 19 de los meses de agosto y septiembre del presente año.

A través de todo el artículo denota el autor un desconocimiento absoluto de los pilares de toda escuela, o sea desconocimiento de conceptos primordiales de fisiología y anatomía fundamentales para pretender ser un instructor serio en Educación Física.

No me referiré especialmente a errores tales como el de hablar de gimnasia pre-escolar; pero quiero desmentir afirmaciones categóricas de su artículo referentes a nuestra educación física escolar dirigida por profesores del ramo, ya que esta, como toda profesión, también es ejercida por aficionados que, con una ignorancia absoluta y llevados por mero entusiasmo o con fines de lucro, pretenden impartirla. Al respecto, existen en nuestro país numerosas instituciones que sin reconocer la importancia de ella, la entregan a un deportista de figuración, creyendo encontrar en él al más indicado.

Dice textualmente el autor "en las escuelas primarias no se hace la más mínima educación física". Bastaría con leer la prensa para dejar ya un desmentido. Hace pocos días ha terminado un campeonato de basketball, organizado por la Federación de Deporte Escolar Primario y en el que han participado numerosos niños de ambos sexos, para en seguida efectuar, al igual que el año próximo pasado, un campeonato nacional. En estos días también se están efectuando para finalizar el año escolar numerosas revistas de gimnasia, por sectores, y en la que participan miles de niños de ambos sexos. Estas revistas comprenden rondas, juegos deportivos, gimnasia, etc.

La Educación Física Primaria en Chile cuenta con más o menos 300 profesores especializados de ambos sexos y repartidos a lo largo de todo el país. Cada uno de ellos sirve en dos escuelas que por término medio son de una densidad de 700 alumnos. Fuera de ello hay un reducido número de profesores guías que visitan aquellas escuelas que no los poseen e instruyen al profesor de curso para que la imparta a los educandos. No debo desconocer que hay escuelas con pésimos locales donde el profesor debe esforzarse para dejar un rincón apto para sus clases. Casi todas tienen en sus patios tableros de basketball, y el baño, donde es más grave el problema, se suple su falta con una manguera, obligándoseles a todos a efectuar su aseo corporal una vez que se ha terminado el trabajo.

Esto se hace durante todo el período escolar, como puede comprobarlo visitando algunas de estas escuelas. La gimnasia no debe ser tan aburridora por cuanto es el ramo preferido de los niños.

El plan de trabajo es vigilado por el Director de la escuela y supervigilado por el Inspector respectivo.

En lo que se refiere a la Educación Física Secundaria, existe una organización semejante y cuenta, además, con un profesorado para que cumpla con las exigencias reglamentarias, es decir, tres horas semanales en el primer ciclo y dos en el segundo, fuera de las actividades de carácter deportivo que se hacen extraoficialmente.

Las clases se hacen con mayores exigencias que en primera porque casi la totalidad de los Liceos poseen gimnasios y canchas adecuadas. Se lleva además una ficha antropométrica. Negar, pues, que se hace Educación Física Escolar es desconocer en absoluto la silenciosa labor de un gremio que sin aspavientos, siempre ha estado preocupado de mejorar el aspecto físico del chileno. Negar que no nos preocupamos de la Educación Física Nacional es desconocer la labor que le cupo a los profesores en el Congreso Nacional de Educación Física, efectuado hace pocos años y cuyos resultados se encuentran impresos en un libro que el autor podría consultar. Negar inquietud al profesorado del ramo, es negar la labor de difusión e información del "Boletín de Educación Física" la mejor y más serie de las revistas en su género publicadas, no tan sólo en el país, sino que en Sud América. Y esta no es una apreciación personal o nacional, sino que continental. Estudios de la seriedad de los que se realizan en nuestros laboratorios es difícil encontrar, y todo esto, señor, es más conocido en el extranjero que por nosotros mismos, que jamás hacemos una crítica constructiva sino que negamos y empequeñecemos lo propio matando todo estímulo de trabajo, fenómeno muy nacional en todo orden de cosas.

Analizar concepto por concepto dicho artículo daría para mucho, pero hay otro aspecto que muestra que el autor está mal informado. Habla de gimnasia sueca, cuyo creador Ling, fué el primero en darle una base científica. Los detractores de ella han usado siempre los mismos términos que el autor emplea "es una gimnasia estática, monótona, aburridora, que no crea interés alguno en el ejecutante", puntos ya muchas veces refutados y que podemos aclarar diciendo que cualquiera gimnasia peca de lo mismo si el instructor no sabe darle interés y movimiento. Aquellas afirmaciones de que el crecimiento óseo queda totalmente terminado a los 20 años, es un error, y mucho mayor aún, que la gimnasia sueca vaya dirigida sólo al sistema óseo, pues su acción principal es la de ir dirigida al sistema muscular, sin que deje de ejercer su acción benefactora a todos los sistemas y órganos que poseemos. La gimnasia estática no existe ni podría existir ya que gimnasia significa movimiento, y su tensidad siempre está de acuerdo con el grupo ejecutante. No es lo mismo trabajar con niños que con adolescentes, con reclutas que con adultos entrenados.

Es un error creer también, que la gimnasia sueca sea únicamente propia para niños, y adolescentes, ya que su intensidad y variación va hasta los límites de lo infinito y todo consiste en saber dosificarla.

Se sabe que desde el momento en que una persona ejecuta un movimiento y empleando el mismo término que él, desde que pone en juego el sistema neuromotor, hay trabajo muscular, así que malamente puede decirse que una escuela gimnástica sea sólo para el sistema óseo, por cuanto para mover sus palancas hay que recurrir a los músculos y los músculos se contraen por estímulos enviados desde zonas definidas del sistema nervioso.

No quiero extenderme más sobre este tema de tanto interés y que ha sido fundamentado sobre las más serias investigaciones científicas.

Felicito sinceramente al autor que llame la atención sobre un problema nacional que ha sido recalcado muchas veces y que es necesario remediar: nuestros hombres han decaído físicamente, la estadística así lo demuestran, pero ello no se debe a la gimnasia sueca, sino que a problemas de mucha gravedad tales como la desnutrición, la vivienda, el alcoholismo, la prostitución, etc., consecuencias estas últimas de que al pueblo no se le proporciona sitios sanos para sus diversiones; y esto nos lleva a la enorme importancia de que se dicte una ley de educación física.

ALBERTO PALMA MIRANDA, Profesor de Educación Física.

APARECIO
POBRE DIABLO
La revista humorística nacional
Caricaturas, notas cómicas, chistes criollos
EN VENTA EN TODO EL PAIS

COMPRE EL ACUMULADOR
Preferido por Peritos
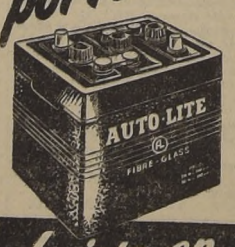

Insista en ACUMULADORES AUTO-LITE
...para potencia-seguridad

DON QUINTIN SIGUE
en su intento de llegar a la luna.
ESCUCHE ESTA NOCHE
a las 10.15, al gran actor cómico
PEPE ROJAS
y a la primera actriz
MANOLITA FERNANDEZ
en la audición
EL ULTIMO CUARTO DE HORA
RADIOS
LA COOPERATIVA VITALICIA
C.B. 76.

TAN OSCURO QUE NO VEN ENTRAR A LOS LADRONES

NO LES PASARIA SI USARAN SIEMPRE BOMBILLAS G-E MAZDA
Coloque en todos los porta-lámparas de su casa las acreditadas bombillas G-E Mazda.
Los millones de bombillas G-E Mazda que fabrica la General Electric son sometidos nada menos que a 47 minuciosas inspecciones. Esto asegura una luz inmejorable y de larga duración. ¡Y sólo cuestan unos pocos centavos!
GENERAL ELECTRIC
MAZDA
DISTRIBUIDORES
INTERNATIONAL MACHINERY CO.
EN VENTA EN TODA LA REPUBLICA
Brillan más—Duran más

TRIUNFARON LOS ATLETAS DE SANTIAGO

CARLOS SILVA, CON 10" 8|10 EN LOS 100 METROS PLANOS, FUE LA FIGURA DE MAS RELIEVE DEL TORNEO INTERCIUDADES REALIZADO AYER EN EL ESTADIO NACIONAL. — PROGRESOS DESTACO TABORA EN EL SALTO CON GARROCHA. — EN LAS COMPETENCIAS PARA DAMAS, VENCIO LA REPRESENTACION DE VALPARAISO

Alrededor de mil personas presenciaron ayer en el Estadio Nacional las dos etapas del torneo interciudades de atletismo, en el que participaron los Conjuntos de las Asociaciones de Valparaíso y Santiago, los cuales estuvieron constituídos, con escasas deserciones, por los mejores atletas de ambas ciudades.

Destacó en esta competencia, que se ha hecho tradicional en el atletismo metropolitano y porteño, la excelente marca cumplida en los 100 metros llanos, por el joven elemento Carlos Silva, de los registros del Santiago Atlético, quien hizo suyo el primer lugar con 10"8|10, aventajando a Escoffier por amplio margen. Hubo algunos dirigentes que cronometraron 10"7|10, pero sea como sea, aquella performance coloca de golpe al novel atleta local, entre los mejores "sprinters" del país. Silva también se adjudicó los 200 metros, con tiempo bastante recomendable. Hace sólo un año que Silva empezó en el atletismo, sin embargo, es fácil anticiparle nuevas satisfacciones, pues apenas con 18 años de edad y con espíritu de lucha encomiable, ya se vislumbra como un firme valor en este deporte.

Gustavo Ehlers triunfó en los 400 metros vallas y 400 metros llanos, sin que ambas victorias le demandaran muchos esfuerzos. En los 110 metros vallas, de nuevo se produjo una lucha viva y no poco emotiva entre Recordon y Undurraga, eternos rivales en esta prueba. El lugar de privilejio, como en ocasiones anteriores, perteneció a Undurraga, quien fué obligado a duros afanes por el eficiente representate de la "U". El salto alto, donde venció Tabora con 1.80, sirvió para ratificar los claros progresos del exponente del Santiago Atlético, que al igual que Carlos Silva pertenece a nueva y promisora generación de este club.

Los porteños, que en conjunto fueron derrotados por la representación metropolitana por 138 puntos contra 102, triunfaron con Brodersen, en los lanzamientos y con Raúl Inostroza, en los 3 y 5 mil metros, este último atleta, en una y otra competencia, demostró una vez más sus reconocidas aptitudes para las pruebas de medio fondo.

En las competencias de damas, con excepción del salto alto, en el que venció Ilse Barends, actual decordwoman sudamericana, el triunfo perteneció a la representación visitante, que tomó así su desquite de la derrota experimentada en las pruebas de los varones. Anegret Weller, Ursula Holle, fueron sus figuras principales, Valparaíso triunfó en este torneo para damas por 64 puntos contra 35.

Para comenzar la semana

IR Y VENIR

El week-end que pasó se caracterizó por la variedad de espectáculos que tuvieron ocasión de presenciar los amantes del deporte Contaron con la cooperación de un tiempo hasta cierto punto agradable, que logró evitar el prematuro desgaste de los pañuelos en su continuo paseo por la frente cuando el sol ataca directamente en los Estadios al aire libre o cuando la ventilación no es del todo adecuada en un local cerrado

Hubo importantes jornadas de fútbol, box y atletismo El fútbol quedó circunscrito a reuniones en el Estadio de la Avenida Independencia, del club de la Universidad Católica. Fué una especie de rotativa la que se efectuó en este campo. Por ejemplo: ayer hubo matches de aperitivo, bajativo y siesta. Y a propósito de este Estadio, sucede una cosa curiosa. Casi todos los adictos de la "U. C." se sienten dueños de casa o jefes de hogar. Si concurre alguien a quien se sabe anti-partidario del club en las tribunas se escucha un sordo ¡Buhh! ¡Buhh!, que equivale a la antítesis del término welcome. Y, además, eso de tirar los cojines por la cabeza, después de cada match, está malo, muy malo y hasta peligroso.

Las reuniones de boxeo han estado interesantes. Esta clase de espectáculos es recomendable para los galanes que no han conseguido arrancar el deseado sí a sus pololas. El pugilismo pone nerviosas y susceptibles a las mujeres, gracias a las emociones que ofrecen las perspectivas de un K. O. Es fácil, entonces, aprovechar las circunstancias para alcanzar una afirmativa que oficialice las relaciones sentimentales. Otro aspecto saliente, lo constituyen los pantalones de los réferes: tienen dos usos, ya que sirven para arbitrar matches de box y para actuar en los rodeos.

LA ANECDOTA

Acabamos de hablar de pugilismo. A un boxeador amigo mío todos le decían que estaba perdiendo sus condiciones por su tendencia al vino. Aparte de ser un técnico dentro del ring, lo era también como catador de toda clase de "Santas", especiales y reservados. Un día lo llamo severamente al orden su manager, manifestándole que de seguir bebiendo ya nada tendría que hacer en el cuadrilátero. Esta vez, el púgil hizo caso y prometió no volver jamás a decir ¡salud! Horas más tarde sintió apetito y entró a una fuente de soda.

—¿Qué se sirve, señor?

—Deme un sandwich de queso y un vaso de Santa Cañería blanco...

DEFINICION

Alguien definió el winger Martino, del cuadro de fútbol de la Unión Española, de esta manera: "Es tan pequeño que, cuando se sienta sobre un boleto de carro, le quedan las piernas colgando...

PROBLEMA

Casi todos los domingos y sábados en las canchas de fútbol del ex Canódromo se efectúan programas. Los organizadores, con el objeto de que las reuniones tengan más "caché", siempre las hacen en homenaje a alguien, aunque sea difícil concebir el porqué del homenaje.

Todo está muy bien, pero no dejará de presentarse un problema: ¿Qué harán los organizadores cuando se les agoten los nombres que figuran en el guía de teléfonos?

AL MARGEN

Aquí las cosas marchan perfectamente en cadena. Algo de literatura.

—¿Cuál es la obra en que figura un mayor número de personas y que virtualmente no tiene argumento?

—¡Caramba! Es difícil saberlo. ¿Será algo de Shakespeare? Hay que pensar.

—No hay que pensar mucho. Es, sencillamente, el Guía de Teléfonos...

TOME NOTA

—Un verdadero deportista no sigue dando latas sobre la bomba atómica.

—Un deportista de los otros, va a hablar de fútbol al Mes de María.

ALCAKRU.

SE FUNDO LA FEDERACION CHILENA DE BOCHA

Asistentes a la manifestación ofrecida por componentes de diversos clubes de bocha, de esta capital a los señores Humberto Parodi y Salvador Casarino, con motivo de haber obtenido el vicecampeonato nacional de bocha. La manifestación consistió en una comida, servida en el Centro Democrático Italiano.

La Competencia Nacional de Bocha se efectuó la semana pasada en Santiago, y en ella tomaron parte cuarenta equipos, venidos desde todas las provincias.

Fueron finalistas en esta competencia, los siguientes equipos: Bruno Queirolo y Bruno Bottero (campeones), de L'Humanitaria; Humberto Parodi y Salvador Casarino (vicecampeones), del Estadio Italiano; Federico Casachchia y Fortunato Bassi; Demetrio Sunino y Bartolomé Sunino, del Audax Club.

Al término de la competencia, quedó fundada la Federación Chilena de Bochas.

INFANTILES DEL INTERNADO Y DEL MAGALLANES

En la cancha del Internado Nacional Barros Arana se enfrentaron el miércoles último los equipos infantiles de ese plantel y del Club Deportivo Magallanes, venciendo los estudiantes por 4 goles contra 0.

En el grabado superior vemos al conjunto ganador integrado por: Morales; Arellano y Pacheco; Piradés, Meceiras (capitán) y Julio Palazuelos; Gonzalez, Armando Marín, Loayza (Iribarne), Hernán Palazuelos y Barrera. En seguida el cuadro albiceleste compuesto por: González; Carrasco y Saavedra (capitán); Gálvez, Moraga y Lorca; Quevedo, Gosen (Hagelin), Cavieres, Vives y Parra. Los goles del Internado los marcaron Hernán Palazuelos (2), Iribarne y Barrera. Destacaron por el vencedor: Iribarne, Meceiras y González; por los perdedores: González, Saavedra, Gálvez y Lorca.

El Campeonato Nacional de Ciclismo de este año congregará a 23 Asociaciones

SE EFECTUARA DURANTE LOS DIAS 7, 8 Y 9 DE DICIEMBRE. — RESEÑA DE LOS TORNEOS ANTERIORES

Es un hecho que durante los días 7, 8 y 9 de diciembre próximo se llevará a efecto el 20.o Campeonato Nacional de Ciclismo, organizado por la Federación Ciclista de Chile, que preside el señor Eduardo Lassalle Peña desde hace tres años. Concurrirán Asociaciones de Iquique, María Elena, Pedro de Valdivia, Antofagasta, Valparaíso, Viña del Mar, Quilpué, Quillota, Los Andes, San Antonio, El Monte, Santiago, San Bernardo, Rancagua, Curicó, Talca, Chillán, Concepción, Temuco, Osorno, Puerto Montt y posiblemente Magallanes, que ha anunciado deseos de participar, ya que no lo hace desde el Campeonato de 1941, en Rancagua.

En su sesión última la dirigente máxima acordó después de un cambio de ideas y estudio de las distintas rutas de los alrededores de Santiago, decidió fijar la siguiente para el próximo Campeonato de Chile: partida desde el Palacio de la Moneda continuando por la Avenida Bernardo O'Higgins, San Diego, Gran Avenida, San Bernardo, Rancagua, San Bernardo, camino de La Sota o Mariscal, Santa Rosa, San Joaquín, La Legua, Santa Elena, Vicuña Mackenna, 10 de Julio, Avenida Irarrázaval, Nueva Ñuñoa, Av. José Domingo Cañas, Av. Pedro de Valdivia y Estadio Nacional, siendo la distancia aproximada de 185 kilómetros, la que está dentro del kilometraje olímpico que es entre 150 y 250 kilómetros por equipos de cuatro corredores.

Las delegaciones empezarán a llegar a Santiago el lunes 3 de diciembre próximo, siendo las primeras las de la zona norte y el número de corredores participantes alcanzará a 150.

LOS CAMPEONATOS ANTERIORES

Damos a continuación la nómina de los 19 campeonatos nacionales anteriores que se han cumplido en distintos puntos del país y registrados por la Federación Ciclista de Chile.

El primer campeonato se efectuó durante los días 4, 11, 18 y 25 de marzo de 1923, en el ex velódromo del Parque Cousiño, en el que sólo participó Santiago, a pesar que se invitó a Concepción que el año anterior se había afiliado y a Valparaíso que no lo había hecho pero existía una dirigente que difundía en gran escala este deporte en aquella época.

El segundo sirvió para inaugurar el velódromo del ex Campos de Sports de Ñuñoa el 6, 12 y 16 de octubre de 1927 concurriendo. Concepción, y Valparaíso. El tercero nuevamente fué realizado en Santiago, en los Campos de Sports, durante los días 30 y 31 de marzo de 1929 asistiendo Concepción y Valparaíso.

Con el cuarto, empezó la descentralización del ciclismo a lo largo del país, cumpliéndose los días 18, 19 y 21 de septiembre de 1930, en el velódromo del Estadio El Tranque de Viña del Mar, asistiendo Concepción, Valparaíso, Santiago y Quillota.

El quinto campeonato se cumplió en el recordado ex velódromo de las "Tres Pascualas", de Concepción en los días 30 de diciembre de 1931 y 1.o y 2 de enero de 1932; el 6.o campeonato en el Estadio Regional de Temuco el 8, 10 y 11 de diciembre de 1932; séptimo en el Estadio Municipal de Talca, los días 24 y 25 de diciembre de 1933; octavo, en el velódromo de la ciudad de Lautaro, el 8 y 9 de diciembre de 1934; noveno, nuevamente en el velódromo de El Tranque de Viña del Mar, los días 1.o, 2 y 3 de noviembre de 1935; décimo, en el Estadio de Santa Laura, durante el 25 y 27 de diciembre de 1936.

El décimo primero se efectuó el 31 de octubre, 1.o y 2 de noviembre de 1937 en El Tranque de Viña del Mar. En 1938 volvió a efectuarse durante los días 9, 10 y 12 de octubre igualmente, en 1939, en los días 30 y 31 de diciembre y 1.o de enero de 1940 y se repite por cuarta vez este mismo derecho con el 15.o campeonato de Chile, pero correspondiente al del año anterior, ya que ese año sólo hubo uno extraordinario en Temuco, en el mes de diciembre debido que a última hora renunció de sus derechos Iquique, en circunstancias que la Federación quedó con los pasajes en su poder. Este campeonato se efectuó el 25 y 26 de enero de 1941, el cual sirvió de selección para el sudamericano de febrero de 1941, en Montevideo.

El 16.o campeonato tuvo como escenario el Estadio Regional de Rancagua el 7, 8 y 9 de diciembre de 1941; el 17.o campeonato en el Estadio Municipal de Talca, el 23, 24 y 25 de octubre de 1942; el 18.o campeonato en El Tranque de Viña del Mar el 30 y 31 de octubre y 1.o de noviembre de 1943 y el 19.o campeonato en el Estadio Municipal de Concepción el 8, 9 y 10 de diciembre de 1944. El próximo, o sea, el 20.o certamen de Chile el 7, 8 y 9 de diciembre venidero.

CREDITOS
SAN DIEGO 852-GUENDELMAN (SASTRES)
(Edificio del Teatro Caupolicán)

VESTEX
LA CONFECCION PERFECTA
Vista bien
"COMO LO VEN LO MIRAN"
SIEMPRE HAY UNA SUCURSAL CERCA DE UD.
VESTEX
ORGULLO DE LA INDUSTRIA NACIONAL

SE REPETIRA EL MATCH CHILLAN CON CONCEPCION

Falló antenoche la Federación de Fútbol de Chile en una incidencia del partido entre Concepción y Chillán, en el que ganara el primero por la cuenta de tres tantos a uno. Luego de consultarse las partes pertinentes del reglamento, se llegó a la conclusión de que el encuentro estaba viciado, por no haber presentado dos jugadores de Concepción sus carnets respectivos al director de turno, lo que equivalía, oficialmente, a perder. Posteriormente se decidió repetir el cotejo y se designó como fecha el 18 de noviembre, siendo escenario del lance la cancha Municipal de la capital penquista.

EL CAMPEONATO DE ATLETISMO DEL INTERNADO

Como en años anteriores, el miércoles próximo el Internado Nacional Barros Arana pondrá término a sus actividades deportivas del presente año, con un campeonato de atletismo en el que participarán alrededor de 300 alumnos de los más destacados.

El programa que se hará en esta oportunidad, consulta las siguientes pruebas:

14.30 horas: 50 metros planos final; 80 metros planos final; 100 metros planos, final; 200 metros planos, final.

15 horas: Salto largo, infantil e intermedia; lanzamiento de la bala, división superior.

15.30 horas: Lanzamiento de la bala, intermedia e infantil; salto largo, división superior.

16 horas: Lanzamiento del disco, superior e intermedia; salto alto, infantil.

16.30 horas: Salto alto, superior e intermedia; 80 metros vallas, superior e intermedia; posta de 8 por 50 metros infantil.

17 horas: Lanzamiento del dardo, intermedia y superior; lanzamiento de la pelota, división infantil; posta de 5 por 80 y posta de 4 por 100 metros.

ESTA DE DUELO EL DEPORTIVO ECUADOR

El Deportivo Ecuador se encuentra de duelo con motivo del fallecimiento de la señora Lucrecia Farías de Quezada. En sesión especial, el directorio acordó suspender los compromisos deportivos que tenía programados para ayer, como también hacerse cargo de los funerales y concurrir a ellos. Se efectuarán hoy a las 16 horas, partiendo el cortejo desde Constantino N.o 946.

LOS DEPORTES EN EL ESTADIO NACIONAL DURANTE UNA SEMANA

BOLETIN DE LA ADMINISTRACION

Durante la semana comprendida entre el 5 y el 11 de noviembre en curso, se desarrollaron en el Estadio Nacional las siguientes actividades deportivas:

FUTBOL: Entrenaron los jugadores de los clubes Universidad de Chile, Santiago Morning, Bernardo O'Higgins, Colo Colo, Badminton, Teatro Andes, Línea de Microbuses Macul, 13.a Comisaría, Iquique, Bodegas Mir y Estadio Nacional.

Se jugaron encuentros por las siguientes competencias: Interfacultades de la Universidad de Chile; Segunda División Profesional, Asociación Deportiva de Instituciones Públicas, Liga de Deportes Ñuñoa, Sección Cadetes de la Asociación Central, Bodegas "Mir".

ATLETISMO: Entrenaron, dirigidos por el profesor de educación física del Estadio, don Walter Fritsch, los atletas de los clubes Universidad de Chile, Universidad Católica, Santiago Atlético, Macabi, Impuestos Internos y Aprovisionamiento del Estado. Concurrieron, también, 37 postulantes al título de "Chileno Físicamente Apto".

BASQUETBOL: Entrenó la Escuela de Artesanos Nocturna "Benjamín Franklin" con todos sus equipos, los que la semana próxima enfrentarán a la Escuela Industrial de Ñuñoa.

TENIS: Entrenaron los jugadores de los clubes Universidad de Chile, Estadio Nacional y Banco Italiano.

El sábado y el domingo se efectuó, por primera vez en el país, el Campeonato Nacional para Damas y Mixtos.

COMPETENCIA U. DE CHILE

El miércoles se jugó la final del Campeonato Interfacultades de la Universidad de Chile, entre los equipos de la Escuela de Artes y Oficios y Escuela de Constructores Civiles. El encuentro finalizó en empate a un gol.

Este partido deberá repetirse en este Estadio el miércoles próximo.

CAMPEONATO DE LA "ADIP"

Por la competencia oficial de la Asociación de Instituciones Públicas, jugaron los primeros equipos de la Dirección de Prisiones y Dirección de Sanidad. Venció Prisiones, dos goles por cero.

Los equipos se hicieron representar por los siguientes jugadores:

PRISIONES: Moreno; Manzano y Larenas; Maulen, Espinoza y Laguna; Vidal, Sepúlveda, Vielma, Vidal y Montova.

SANIDAD: Domenesche, Rodríguez y Pimentel; Caroca, Salazar y Vidal; Peredo, Muñoz, R. González, M. González y Oliveros.

Los goles fueron anotados por Vidal y Montova.

BODEGAS "MIR"

Por el campeonato interno de las Bodegas "Mir", se jugaron el sábado los siguientes encuentros:

Talca Santa Emilia venció por W. O. a Cunaco.

El Combinado Santa Catalina-Peña Blanca, se impuso 3 goles por 1 sobre el combinado Carmen, Las Peñas, Morera. Los equipos formaron con los siguientes jugadores:

STA. CATALINA-PEÑA BLANCA: Rovirosa; Bossa y Gutiérrez; Díaz, Sixa y Fuster; M. Rovirosa, J. Rovirosa, Rodó, Azorín y Paredes.

CARMEN, LAS PEÑAS, MORERA: Caro, Pomanze y Caroli; Valderrama, Rojas y Ribas; Strcks, Carúa, Seguel, Piña y Beosain.

Los goles fueron anotados por Rovirosa y Díaz (2) de los vencedores, y por Piñas, del combinado perdedor.

ESCUELAS DE ADULTOS

Por el campeonato de la Asociación de Escuelas de Adultos se jugaron los siguientes encuentros, con los resultados que se indican:

Escuela N.o 31 venció a la N.o 44, 2 goles por uno, y

Escuela N.o 69 venció por W. O. a la N.o 66.

SECCION CADETES

Por la Sección Cadetes de la Asociación Central, se jugaron los siguientes partidos:

Primera Infantil: Audax Italiano 3, Green Cross 0.

Juveniles: Audax Italiano 5, Green Cross 1.

Cuarta Especial: Audax Italiano 5, Green Cross 3.

LIGA DEPORTES ÑUNOA

Por el campeonato anual de la Liga de Deportes Ñuñoa, se midieron los equipos de Jaguares y Ñuñoa.

En el encuentro a cargo de los elencos de serie B, Jaguares se impuso 2 goles por 0 de Ñuñoa, los que fueron marcados por Waak.

El partido a cargo de los equipos de honor de ambos clubes, finalizó con el triunfo de Jaguares por 2 goles a 1. Los elencos formaron con los siguientes jugadores:

Jaguares: Vial; Garretón y Duck; Venegas, Meza y González; R. Sotomayor, G. Sotomayor, Krause, Barahona y Ovarzún.

Ñuñoa: Selman; Fernández y Valle; Guerrero, Márquez y Cabezas; Ruiz, Bustos, Aretzabala, Valenzuela y Cruzat.

Los goles fueron anotados por Sotomayor y Gómez, de Jaguares y por Cruzat, de Ñuñoa.

IQUIQUE v. REPUBLICA ARGENTINA

Ayer se midieron los equipos infantiles de Iquique y República Argentina. El segundo equipo de Iquique, se impuso 3 goles por cero, los que fueron anotados por Molina (2) y Ramírez.

El primer equipo infantil del República Argentina, venció al Iquique 2 goles a cero, los que fueron marcados por Torres y Rodríguez.

ACTIVIDAD ESCOLAR

Durante la semana concurrieron al Estadio, aprovechando de sus canchas e instalaciones los alumnos de los siguientes establecimientos educacionales: Escuelas Primarias N.os: 41, 48, 82, 104, 105, 136, 153, 196, 215, 220, 222 y 227, Escuela Hogar de Niñas N.o 2, Liceos de Niñas N.o 1 y 2; Escuela de Artes y Oficios; Escuela de Artesanos Nocturna "Benjamín Franklin"; Escuela de Constructores Civiles de la Universidad de Chile y Cardinal Newman College.

RESUMEN DE LA SEMANA

Durante la semana practicaron educación física en el Estadio Nacional, 2.178 personas, que corresponden 1.402 a escolares y 776 a deportistas.

Los escolares practicaron los siguientes deportes:

Fútbol	105
Básquetbol	14
Gimnasia	533

Los deportistas correspondieron al siguiente detalle:

Fútbol	561
Atletismo	171
Tenis	44

Observación: En estos totales no se incluye a los participantes en el Campeonato Atlético entre Santiago y Valparaíso, ni en el campeonato de Tenis de Damas y Mixtos, organizado por el Club Estadio Nacional.

OBRAS DEL ESTADIO

Cable de energía eléctrica. — Se está trabajando activamente en la instalación de un cable de emergencia que proporcionará al Estadio la posibilidad de una doble alimentación de energía eléctrica, y que lo colocará a cubierto de una eventual suspensión de su alumbrado.

Nuevos reflectores.— Han quedado totalmente finiquitadas las gestiones realizadas por la Administración de este campo deportivo, a fin de adquirir nuevos reflectores, que mejorarán notablemente la iluminación de la cancha de fútbol.

Estos reflectores fueron encargados a Estados Unidos, y se espera que lleguen dentro de poco al país.

CORINTO CONFIRMO SUS NOTABLES APTITUDES DE "STAYER" GANANDO EL CLASICO "LA COPA" DISPUTADO AYER EN EL CLUB

EL PUPILO DEL CORRAL "LOTA" BATIO POR TRES LARGOS A FRANQUEO, REMATANDO TERCERA LA BASTILE II, A CUATRO CUERPOS, DELANTE DE BARRANCO. — LAVANDULA (GRIMSBY), NENE POBRE (SPARUS) Y SUNSHINE (BRICK), ABANDONARON LA CATEGORIA DE PERDEDORES. — ARAÑON, LORITA, GABRIELA, PEÑAMURO, COMOLUZ, LONQUIMAY Y ROSE BELLE TRIUNFARON EN LAS CARRERAS RESTANTES QUE INTEGRABAN EL PROGRAMA

RELACION, RESULTADOS GENERALES Y NOTICIAS DIVERSAS

Una numerosa concurrencia asistió a presenciar las carreras de ayer en nuestro principal hipódromo, las que se desarrollaron en medio de general entusiasmo y sin incidencias dignas de mención.

La cátedra estuvo en un magnífico día, ya que cinco favoritos lograron imponerse y que fueron Lavandula, Sunshine, Peñamuro, Corinto y Comoluz. De los otros, Tenebroso se clasificó segundo; Heredero II llegó cuarto y, finalmente, Semblanza y Bombardeo no ocuparon sitio en el marcador.

Los mejores dividendos estuvieron a cargo de Lonquimay y Rose Belle, que repartieron $ 82.80 y $ 67.40 por cada cinco, respectivamente.

Entre los profesionales tuvo destacadísima actuación el piloto Marchant, pues aparte de ganar el clásico con Corinto, obtuvo cuatro victorias más, dirigiendo a Sunshine, Peñamuro, Comoluz y Lonquimay.

A continuación hacemos nuestra acostumbrada relación sobre el desarrollo de las distintas competencias.

EL CLASICO "LA COPA"

Principal atractivo de la reunión era la disputa del clásico "La Copa", sobre un recorrido de 3.600 metros, destinado a caballos de 4 años y más, dotado con una recompensa de $ 150.000 al vencedor, más un objeto de arte, donado por el Club Hípico, y en donde hicieron acto de presencia 4 de los 5 inscritos, pues Viene Bien, que no destacaba mayores probabilidades, rehusó el encuentro.

Los honores de la jornada correspondieron a Corinto, que se impuso al galope y por amplio margen sobre Franqueo, rematando tercera La Bastille II y cuarto y último, Barranco.

Disputada la sexta carrera, el público hizo calle para presenciar el desfile de los campeones, que fueron apareciendo por estricto orden de programa. Los cuatro adversarios lucían posturas perfectas, que demostraban a las claras el desvelo gastado por sus respectivos trainers, por presentarlos en tan óptimas condiciones, para un cotejo de la importancia del de ayer.

Iniciadas las operaciones del sport, el público inclinó sus preferencias por Corinto, que cerró favorito, como puede apreciarse por el siguiente resumen:

		ganadores
1.	Corinto	23.987
2.	Barranco	21.063
3.	Franqueo	7.301
4.	La Bastille II	6.221
	Total	58.572

Cumplidos los trámites de rigor, el reducido grupo se dirigió al punto de partida, y después de corta espera, fueron despachados en óptimas condiciones.

La Bastille II, siguiendo su acostumbrada táctica, se apoderó del puesto de peligro, y rápidamente se cortó 2 cuerpos sobre Barranco, quedando tercero, a igual distancia, Franqueo, y cuarto y último, a uno, Corinto.

Enfilado el tiro derecho, la puntera aumentó a 4 largos el claro sobre Barranco, viéndose siempre tercero a Franqueo, a unos tres cuerpos y a 2 de éste, el favorito, orden en que desfilaron por frente las tribunas.

Una vez en la recta opuesta, La Bastille II se distanció hasta 6 cuerpos del pupilo de Bengala, que aventajaba por cuatro al del Taltal y siempre con Corinto a retaguardia y como en espera de los acontecimientos.

Faltando una milla, Barranco fué apurado por su piloto, maniobra que fué imitado por el de Franqueo, hasta quedar separados por tres cuerpos entre cada uno.

Girada la penúltima curva, Barranco cargó resueltamente sobre La Bastille II, hasta dominar a la hija de Adams Apple, la que poco más adelante cedió sus posiciones a Franqueo, mientras que Corinto avanzaba con seguridad, aprestándose ya para la lucha final.

Una vez en la faja de decisión, Barranco se desprendió al frente, pero muy pronto recibió la ofensiva de Franqueo, el que antes de las populares, pasó a comandar el lote, a la vez que Corinto se hacía presente en su característico "rush" por el lado exterior.

A 200 metros para la raya, Corinto igualó al nuevo leader y casi sin lucha lo dejó atrás, y distanciándose paulatinamente llegó al disco con 3 cuerpos de ventaja sobre Franqueo, rematando tercera La Bastille II, que reaccionó a última hora, finalizando a 4 largos. Cuarto y último, Barranco.

Corinto, al imponerse en forma tan holgada, confirmó una vez más sus notables aptitudes para los recorridos de largo aliento, demostrando que no tiene enemigos que le quiten el título de crack de nuestras pistas.

Con su victoria de ayer ha totalizado en premios la enorme suma de $ 1.157.470, cantidad que sólo ha sido superada por Filibustero, que ganó $ 1.240.790 38 centavos.

Franqueo produjo una performance remarcable al terminar segundo, y desde luego ha pasado a clasificarse como uno de los mejores stayers. El pupilo del Taltal, corrido a la espectativa, avanzó con bríos al final, pero nada pudo ante la manifiesta superioridad del vencedor, que al iniciar su característico "rush", lo dominó sin mayor esfuerzo.

La Bastille II, a pesar de haber actuado libremente en punta, se agotó en la curva final, demostrando que dista mucho de ser la magnífica yegua de otras temporadas.

Francamente mala la carrera de Barranco, pues, a pesar de haber seguido cómodamente a la puntera, hasta liquidarla antes del codo final, fué retrogradando en el derecho decisivo, hasta terminar último, pues La Bastille II lo superó en los tramos decisivos, en bonita reaccionada.

Antes de terminar estas líneas, es de justicia felicitar al trainer Cavieres, por el magnífico estado en que presentó a su pupilo, y al piloto Marchant, que lo dirigió con su acostumbrada pericia.

LAS PRUEBAS ORDINARIAS

CARRERA A

Se dió comienzo a la reunión con el premio Haviland, carrera de eliminación sobre 1.600 metros, y en donde Arañón batió por 5 cuerpos a Luxemburgo, quedando tercero, a tres, Ispahan, delante de Lady Hortense. Quinta fué Gold Digger y sexta y última, Spearqueen.

PRIMERA CARRERA

En seguida se disputó el premio Haparanda, también sobre milla, reservado a potrancas no ganadoras, y en donde la favorita Lavándula se impuso fácilmente sobre Flicka y Carioca.

Al ser ordenada la partida, se vió a Flicka lucir sus colores al frente, la que a los pocos metros corridos fué dejada atrás por Carioca, que se cortó dos cuerpos del resto del lote, encabezado por Citronella, Flicka y Dorila con Marichú al fondo. Sin variantes dignas de mención, apareció el grupo en el derecho, siempre con Carioca a la descubierta, seguida ahora por Flicka, la que a la altura de las poulares dominó a la puntera, mientras desde el fondo Lavándula arremetió en fuerte atropellada, que le valió pasar a la delantera y terminar cómodamente el recorrido con dos cuerpos sobre Flicka. El tercer lugar lo conservó Carioca delante de Citronella. Quinta Dorila; sexta Mariscala y Marichú, que cerró el lote.

SEGUNDA CARRERA

La segunda carrera, premio Harold, sobre 1.100 metros, destinado a tres años no ganadores, se lo adjudicó Nene Pobre, que venció por la ventaja mínima a Tenebroso y Pounder.

Alzadas las cintas, Pounder hizo de leader, distanciado un cuerpo de Zorzal Mero, que precedía a Tenebroso, Nene Pobre, Cleto, Chabacana y Parábola, en tanto que en los últimos lugares actuaban Eb y Bien Hecho.

Sin que se registraran cambios llegó el grupo a la recta, en donde Nene Pobre dejó atrás a Zorzal Mero, y Tenebroso, y cargó sobre Pounder, al que dominó al final de las galerías, pero debió emplearse a fondo para defenderse de Tenebroso, al que derrotó por 1|2 cabeza a la llegada. El tercer lugar, a 3 cuerpos, lo conservó Pounder, delante de Cleto, oZrzal Mero, Chabacana y Eb. Ultimos, Silbatina II y Bien Hecho.

TERCERA CARRERA

Ocupaba el tercer lugar del programa el premio Himalaya, II, sobre las mismas bases y recorrido de la anterior, y en donde Sunshine obtuvo una ajustada victoria sobre Hawker y El Paso.

Despachado el grupo, éste movió en una línea, y sólo después de largo trecho logró destacarse Piowawa al frente, vigilada muy de cerca por Sunshine, tras el cual alternaban Filipino, Broncino, Huircan, Hawker, Necio y los restantes como las circunstancias se lo permitían, y con Kleisler y Bailarín en los últimos puestos.

En tierra derecha pasó Broncino a la delantera, pero muy luego fué dominado por Sunshine, a la vez que se hacían presentes, Hawker, El Paso y Necio.

Al final de las galerías, Hawker cargó de firme sobre Sunshine, pero éste, exigido por Marchant, se defendió con éxito, y logró alcanzar el disco cuando conservaba 1|2 cabeza sobre el pupilo de Echeverría. Tercero, a 2 cuerpos, se clasificó El Paso, y a continuación, Huircan, Necio, Piowawa, Filipino y Kreisler. Ultimos, Red y Candelori.

CUARTA CARRERA

A continuación se disputó el premio Hispano, última serie de los handicaps sobre 1.000 metros, y en donde Lorita aventajó estrechamente a Renta Fija y Trovador.

Cuando el campo quedó libre, Lorita y Renta Fija lucieron sus colores en punta, vigiladas por Trovador, que precedía a Nurmi, Pedrisca y Espiga, en tanto que Corre y Gana y Semblanza se divisaban al fondo.

Cubiertos los primeros tramos del derecho, Renta Fija se apareó a Lorita, pero la pensionista de Somtomayor, estimulada por su jinete, reaccionó bravamente, pero ya el disco estaba encima, y debió conformarse con el segundo lugar, a 1|2 cabeza de la pupilar del corral Ocasión. Tercero, a un cuerpo llegó Trovador, que precedió a Pedrisca, Nurmi y Lingsfield. Ultimos, casi en una línea, Espiga y Corre y Gana.

QUINTA CARRERA

En quinto término se corrió el premio Halagüeña, análogo a la cuarta, y en donde Gabriela no necesitó emplearse para dominar a Livorno y Ricacho.

Iniciado el movimiento, Gabriela hizo de leader, y rápidamente se cortó 2 cuerpos sobre Livorno, que aventajaba a Heredero II, Ricacho, Pepito Grillo, Amargura y Royal Statute, con El Pampa y Orovilac a retaguardia.

En tierra derecha, Heredero pasó a seguir a la puntera, pero ésta lo anuló sin mayor es-

(PASA A LA ULTIMA PAGINA)

NOTICIAS DEL COMISARIATO DEL CLUB HIPICO

Se registró el compromiso de monta de C. Cruz para correr a Terek en el clásico "La Huasca".

Se autorizó a L. Díaz para correr el próximo domingo.

SEGUNDA CARRERA.— Reclamó R. Morales (Parábola) contra J. González (Silbatina) por molestarlo al partir. Casual.

TERCERA CARRERA. — Reclamó L. Céspedes (Hawker) contra H. Caballero (Filipino) por molestarlo al partir. Casual.

Reclamó H. Caballero contra O. Castillo (Necio) por molestarlo en la curva y éste contra F. Marchant por molestarlo en el mismo punto. Casual.

Reclamó R. Cruzat (Banca II) contra L. Céspedes por molestarlo en la curva. Casual.

Reclamó A. Osorio (Piowawa) contra F. Marchant por molestarlo en la curva. Casual.

Se notifica al preparador de Sunshine que lo adiestre para correr.

CUARTA CARRERA.— Reclamó A. Osorio (Semblanza) contra J. E. Cruz (Loretana) por molestarlo a los 300 mts. corridos. Desestimado.

Reclamó J. E. Cruz (Loretana) contra Julio González (Lingsfiel) por molestarlo a los 100 mts. corridos. Desestimado.

QUINTA CARRERA.— Se presentó G. Silva (El Pampa) a dar cuenta de que su animal no le respondió debido a una dolencia producida por un absceso en el lomo, lo que fué confirmado por el Veterinario del Club.

Se multó al preparador J. E. Bustamante en $ 500 por presentarlo en tales condiciones.

SEXTA CARRERA. — Reclamó J. Ortiz (Segundo Sombra) contra R. Cruzat (Acuarela) y éste contra V. González (Zófero) por molestarse en la tierra derecha. Desestimado.

El Juez de Partida cambió de colocación a Huemul y a Chancellor, por indóciles para partir.

NOVENA CARRERA.— Reclamó H. Pizarro (Nabucodonosor) contra J. Ortiz (Gold Nets) por molestarlo al partir. Casual.

Reclamó J. Ortiz contra L. Jara (Voilá) por molestarlo en la curva. Desestimado.

DECIMA CARRERA.— Reclamó J. Ortiz (Florentino) contra H. Caballero (Afortunado) por molestarlo al partir. Casual.

Se presentó G. de la Cerda a dar cuenta que su pupilo Malco sufrió un calambre en el curso de la carrera.

D. JUAN TORO RODRIGUEZ

Dolorosa impresión causo en todos nuestros círculos hípicos la noticia de la muerte de don Juan Toro Rodríguez, prestigioso redactor de cancha que durante largos años prestó su cooperación en los diarios "El Mercurio" y "Las Ultimas Noticias".

El deceso del señor Toro se produjo después de larga y dolorosa enfermedad que lo tuvo alejado de sus actividades profesionales por más de un año y contra la cual nada pudieron los recursos de la ciencia.

Querido y estimado por cuantos lo conocieron, don Juan Toro era familiar en el ambiente hípico, y sus informaciones y juicios, serenos y atinados, constituyeron siempre un valioso aporte para la Empresa en donde trabajó por espacio de más de 24 años.

Fué jinete de obstáculos en sus mocedades y posteriormente colaboró también con el recordado trainer Constantino Lacalle, del que fué su "Segundo".

Los funerales del señor Toro se llevarán a efecto hoy, a las 11 de la mañana en el Cementerio General, partiendo el cortejo desde la Sociedad Hípica "Luis Cousiño", de la cual fué uno de sus más antiguos socios.

Por intermedio de estas líneas hacemos llegar hasta su familia nuestras sinceras condolencias.

RESULTADOS GENERALES de las CARRERAS (pista liviana)

CARRERA A.— 1.600 metros.— $ 16.000 al 1.o

1.o ARAÑON 63, L. Araya.
2.o Luxemburgo 61, E. Farías.
3.o Ispahan 60, R. Contreras.
4.o Lady Hortense 58, R. Pérez.
Gold Digger 58, Julio González.
Spearqueen 58, M. Salas.

Ganada por 5 cuerpos; el 3.o a tres cuerpos.
Tiempo: 1.40.
Preparador: Jorge Vial.

PRIMERA CARRERA.— 1.600 metros.— $ 20.000 al 1.o

	G.	P.
1.o LAVANDULA 50, L. Osorio	4297	1762
2.o Flicka 54, J. Marchant	3046	1071
3.o Carioca 54, G. Silva	1623	895
4.o Citronela 56, J. Ortiz	698	209
Dorila 54, C. Moreno	583	310
Marichú 50, O. Castillo	2241	894
Mariscala 53, R. Cruzat	470	414
	12958	5556

Ganada por dos cuerpos; el 3.o a tres cuerpos.
Tiempo: 1.38 2|5.
Preparador: Vicente A. Polanco.
No corrió: Doble Suela.
DIVIDENDOS: $ 12.40, 7.40 y 9.

SEGUNDA CARRERA.— 1.100 metros.— $ 20.000 al 1.o

	G.	P.
1.o NENE POBRE 54, A. Quinio	495.	1712
2.o Tenebroso 55, J. E. Cruz	10135	7320
3.o Pounder 56, G. Silva	1060	473
4.o Cleto 54, J. Orellana	3201	1419
Eb 54, O. Valenzuela	574	320
Silbatina II 55, Julio González	469	268
Bien Hecho 54, L. Pérez	200	109
Respingo 56, J. Ortiz	433	216
Sabine 52, L. Osorio	219	122
Zorzal Mero 54, G. Vergara	1840	1070
Chabacana 50, G. Martínez	696	390
Parábola 54, R. Morales	356	142
	24134	13573

Ganada por 1|2 cabeza; el 3.o a tres cuerpos.
Tiempo: 1.6.
Preparador: César Covarrubias.
No corrieron: Flicka, Asdrúbal, Nuevo Orden, Bondy, Boreas, Johnny, My Boy y La Lucy.
DIVIDENDOS: $ 20, 6.60; 5.40; y 10.60.

TERCERA CARRERA.— 1.100 metros.— $ 20.000 al 1.o

	G.	P.
1.o SUNSHINE 56, J. Marchant	2831	[illegible]
2.o Hawker 57, L. Céspedes	8594	3254
3.o El Paso 56, C. Moreno	1880	1154
4.o Huircán 54, L. Tejo	145	113
Candelori 55, Julio González	310	176
Bailarín 56, R. Morales	831	538
Banca II 55, R. Cruzat	565	31.
Broncino 56, J. Ortiz	1485	86.
Federico 52, B. Sánchez	149	127
Filipino 56, H. Caballero	4623	2416
Kreisler 54, H. Vergara	342	259
Necio 52, O. Castillo	136	100
Piowawa 52, L. Osorio	1627	1351
Red 54, L. Pérez	61	53
	49059	22906

Ganada por 1|2 cabeza; el 3.o a un cuerpo.
Tiempo: 1.6 3|5.
Preparador: Juan Cavieres.
No corrieron: Wolfi ex Custrero II, Calderete, Chiteco, Kanugo, Marius, Parrillada.
DIVIDENDOS: $ 7, 5.20; 6; y 8.

CUARTA CARRERA.— 1.000 metros.— $ 12.000 al 1.o

	G.	P.
1.o LORITA 54, R. Pacheco	1097.	4903
2.o Renta Fija 55, P. Flores	1064.	3050
3.o Trovador 56, J. Ortiz	1016.	4050
4.o Pedrisca 51, M. Araneda	300.	1467
Nurmi 56, L. Céspedes	643.	4563
Semblanza 56, L. Osorio	1264.	1659
Lingsfield 55, J. González	4223	2043
Espiga 52, M. Ocampo	5877	2346
Corre y Gana 51, A. Vásquez	1505	783
Manuela 50, C. Cruz	3127	1766
Loretana 49, J. E. Cruz	1651	1342
	70448	34002

Ganada por 1|2 cabeza; el 3.o a un cuerpo.
Tiempo: 1 1|5.
Preparador: Arturo Muñoz.
No corrieron: Tortuga, Paloquito y Micro.
DIVIDENDOS: $ 26.20, 8.60; 7.20 y 9.40.

QUINTA CARRERA.— 1.000 metros.— $ 13.000 al 1.o

	G.	P.
1.o GABRIELA 51, H. Caballero	16766	6833
2.o Livorno 48, J. Ortiz	15754	6087
3.o Ricacho 57, J. Marchant	26296	14157
4.o Heredero II 47, L. Jara	30276	11316
Amargura 57, R. Morales	11223	3728
Royal Statute 57, C. Cruz	2739	1550
Orovilac 55, F. Vidal	2191	1117
El Pampa 50, G. Silva	7240	3647
Pepito Grillo 50, J. E. Cruz	6788	3091
	119271	51524

Ganada por dos cuerpos; el 3.o a 1|2 cuerpo.
Tiempo: 58 2|5.
Perparador: Miguel Barrera.
No corrió: Lightning.
DIVIDENDOS: $ 29.20, 8.60; 9.20; y 6.80.

SEXTA CARRERA.— 1.800 metros.— $ 22.000 al 1.o

	G.	P.
1.o PEÑAMURO 55, J. Marchant	31560	10235
2.o Jandro 48, C. Cruz	16876	7042
3.o Dadinco 52, H. Caballero	2799	[illegible]
4.o Zofero 52, V. González	4536	1680
4.o Acuarela II 51, R. Cruzat	5735	2429
Arauco 59, G. Martínez	3099	1330
S. Sombra 58, J. Ortiz	9594	3174
Honeymoon 52, A. Vásquez	17129	7151
Por Fin 47, F. Vidal	6493	2820
	123018	46136

Ganada por tres cuerpos; el 3.o a dos cuerpos.
Tiempo: 1.50.
Preparador: Silvio Miceli.
No corrieron: Portomontina, Dicky y Padre Negro.
DIVIDENDOS: $ 16, 6.60; 7.40; y 6.60.

SEPTIMA CARRERA.— 3.600 metros.— $ 150.000 al 1.o

	G.	P.
1.o CORINTO 61, J. Marchant	23987	3828
2.o Franqueo 59, L. A. Díaz	7301	1276
3.o La Bastille II 59, F. Santander	6221	1134
4.o Baranco 59, O. Vergara	21063	3320
	58572	9558

Ganada por tres cuerpos; el 3.o a cuatro cuerpos.
Tiempo: 3.46 4|5.
Preparador: Juan Cavieres.
No corrieró: Viene Bien.
DIVIDENDOS: $ 10, 6.80; y 10.40.

OCTAVA CARRERA — 1.000 metro.— $ 15.000 al 1.o

	G.	P.
1.o COMOLUZ 50, J. Marchant	37602	10658
2.o Solsticio 47, J. E. Cruz	17897	6302
3.o Huemul II 51, H. Caballero	13994	5266
4.o Chipré 54, C. Cruz	16235	4246
Bureo 60, G. Sepúlveda	5503	1817
Ballongo 56, E. Asenjo	26414	10305
Itálica 53, J. Ortiz	13515	5897
Mollera 50, A. Vásquez	8270	207.
Chancellor 52, M. Ocampo	12705	3.
Lurigancho 49, L. Jara	6302	2.
	158461	534.

Ganada por 1|2 cabeza; el 3.o a 2 1|2 cuerpos.
Tiempo: 58 4|5.
Preparador: Juan Cavieres.
Corrieron todos.
DIVIDENDOS: $ 17.20, 8.40; 10.60; y 11.60.

NOVENA CARRERA.— 1.000 metros.— $ 12.000 al 1.o

	G.	P.
1.o LONQUIMAY 58, J. Marchant	6822	1522
2.o Nabucodonosor 57, H. Pizarro	2325	1023
3.o Babor 52, A. Vásquez	3196	1175
4.o Semita 54, M. Quezada	2984	1246
San Lorenzo 55, J. González	13912	1592
Bombardeo 54, P. Flores	4133	3273
Relato II 53, R. Pacheco	675.	1705
Armónica 52, C. Cruz	18765	6192
Armoniosa 52, C. Cruz	18765	6192
Avispa 52, F. Vidal	564.	1833
For Si:ca 51, M. Reyes	6098	2131
Cigarra 50, G. Silva	7868	3361
Atila 49, J. E. Cruz	1714	639
Goya 49, R. Cruzat	8253	5193
Gold Nest 48, J. Ortiz	2414	811
Signorina 47, J. Orellana	445	237
Voilá 47, L. Jara	9633	3547
	138174	52540

Ganada por 3|4 cuerpo; el 3.o a 3|4 cuerpo.
Tiempo: 59 4|5.
Peraparodr: Enrique Rodríguez.
No corrieron. Alcamilla, Camagüey, Figurín, Buen Muchacho y Merlán.
DIVIDENDOS: $ 82.80, 30.20; 67.40; y 59.20.

DECIMA CARRERA.— 1.000 metros.— $ 12.000 al 1.o

	G.	P.
1.o ROSE BELLE 55, E. Asenjo	10029	3163
2.o Proa 50, J. E. Cruz	17859	5848
3.o Afortunado 53, H. Caballero	33435	8597
4.o En Marche 50, R. Pacheco	12073	3263
Pujab 58, J. Marchant	15536	4430
Magdalena 55, A. Salazar	8904	2850
Florentino 54, J. Ortiz	9569	3562
Sarawak 53, P. Flores	4432	116.
Bósforo 52, C. Cruz	10666	2844
Malco 52, A. Vásquez	13108	3234
Ierisette 53, R. Bustamante	19309	346.
Muera Callado 50, L. Céspedes	10504	3447
	165424	4526.

Ganada por cabeza; el 3.o a un cuerpo.
Tiempo: 59 1|5.
Preparador: Enrique Rodríguez.
No corrieron: Minorca, Godoy, Quina, Esbirro, Mari Verónica.
DIVIDENDOS: $ 67.40, 15.40; 10.60; y 8.80.

NOTICIAS DEL COMISARIATO DEL HIPODROMO CHILE

1.a CARRERA. — Reclamaron L. A. Osorio (Pergamino) contra G. Sepúlveda (Rozil) éste C. Cruz (Pinkerton) contra E. Obregón (Cervantes) éste L. Pérez (Nuevo Orden) contra R. Bustamante (Corruptor) H. Cabello (Gran Toqui) contra Ab. Silva (Amor Indio) por cargar al partir. Desestimados.

Se notificó al preparador de Cervantes que debe adiestrarlo para partir y correr, y que en caso de reincidencia será suspendido.

L. Céspedes dió cuenta que Nectarito se cargó al partir.

2.a CARRERA.— Reclamó F. Vidal (My Boy) contra M. Quezada (Sandor) y éste contra C. Cruz (Amón) por cargar a los 50 mts. corridos. Desestimado.

Se notifica a los preparadores de Sandor y de Picantoso que no se autorizará la inscripción de sus pupilos mientras que no acrediten saber partir del cajón.

3.a CARRERA.— Reclamó L. E. Valencia (Mi Doctor) contra L. A. Díaz (Perejil) por molestar con la huasca en la recta y éste contra L. E. Valencia (Mi Doctor) por cargar a 250 mts del disco. Desestimado.

R. Morales dió cuenta que Bere se cargó a los palos en el curso de la carrera.

A. Silva dió cuenta de que Micro no respondió a sus requerimientos y que cambiaba de manos en el curso de la carrera.

4.a CARRERA. — A los 200 mts. corridos rodó J. Contreras (Fatuo) por haberse ido de punta.

L. Pérez dió cuenta que tuvo que levantar a Chipe Corrido con motivo de la rodada de Fatuo.

5.a CARRERA.— Reclamó H. Pizarro (Pacto) contra C. Moreno (Kunihiko) y éste contra V. González (Dul) por cargar a la altura de los 900 mts. Desestimado.

El Juez de Partida multó en $ 100 a C. Moreno por dificultar la partida.

C. Cruz dió cuenta que Iser no pudo seguir el tren de carrera.

Se cita para el próximo domingo, después de la 4.a carrera al preparador V. A. Polanco.

6.a CARRERA. — Reclamaron M. Manríquez (Kadiyano) contra L. Céspedes (Jaya) por cargarlo en la curva de los 900 mts. Desestimado. R. Bustamante (Ceresita) contra R. Morales (Wonderfull) por cargarlo en la partida. Casual. M. Ocampo (Alta Estima) por molestarlo faltando 200 mts. para el disco. Casual y J. González (Derviche) contra C. Cruz (Radiante) por abrirlo en la partida. Desestimado.

Juan E. Cruz se presentó a dar cuenta de que Kubelik se mancó en el curso de la carrera

Se presentó el propietario de Kadiyano a manifestar de que no había quedado conforme con la carrera de su caballo y exhibió el juego hecho.

Se llamó al preparador y al jinete de Ceresita para que explicaran la carrera de la yegua. Se dejó en observación a Ceresita.

J. F. Vidal dió cuenta de que Fiero no respondió a sus requerimientos.

7.a CARRERA.— L. Céspdes se presentó a dar cuenta de que Farani se abría en el curso de la carrera.

Se presentaron el propietario y el preparador de Escapero a dar cuenta de que no habían quedado conforme con la carrera de su caballo, exhibieron el juego hecho y atribuyen la mala carrera a que el caballo partió desmejorado y no pudo correr de punta, lo que fué confirmado por el jinete.

8.a CARRERA.— Reclamaron: C. Cruz (Elkington) contra C. Moreno (Aparecido) y éste contra C. Cruz, por molestarse a la llegada. Desestimado. M. Quezada (Chincolito) contra C. Cruz (Elkington) por molestarlo a la llegada. Casual.

Se amonestó al preparador Carlos Quezada por faltarle el respeto al ayudante del Juez de Paddock.

9.a CARRERA.— V. González se presentó a dar cuenta de que Campos no le respondió.

R. Morales (Lotario) dió cuenta de haber partido un poco desmejorado.

SOCIEDAD CRIADORES de CABALLO FINA SANGRE de CARRERA
TELEF. 89318 — AV. CLUB HIPICO 1450

Hoy lúnes a las 4 P.M.

REMATAREMOS LOS PRODUCTOS DE LOS SIGUIENTES HARAS:

CURICHE — SAN JOSE DE BIO-BIO — SANTA JULIA y SANTA ROSA del PERAL

Hijos de: OAKLAND — CAPTAIN HOOK — GRIMSBY — AGORERO — KNOCKER — AFGHAN II — VALERIANO — SCHOPENHAUER e HIMALAYA II

Hay hermanos de El Porro, Las Tiendas, Buena Fe, Loncopangue Posesión, Tónica, Arilahuén, Canteras, Gringo, Desdén Fort Bou, Wellington, Edgar Poe, Dahlia, Blakamán, Chimpay Mía Sola, Lonquimay, Cigarra, Chablis, Heidelberg, Botamanga, Matarife, Luderdorff, Iracunda, Vanderbilt, Kadiyano, etc.

NOTA.—Todos estos productos se rematarán de acuerdo con el Reglamento de Ventas de la Sociedad de Criadores y están en exhibición en El Tattersall de Avenida Club Hípico 1450.

EL GERENTE

Ombú se impuso en la carrera principal del Hipódromo Chile

POR UN CUERPO PRECEDIO A DUL, CLASIFICANDOSE TERCERO PACTO — EN LAS PRUEBAS RESTANTES LOS VENCEDORES FUERON: JOHNNY, AMON ($ 87 CON $ 5), LIÑECO ($ 58.60), LIBERAL, WONDERFULL ($ 59.40), HABYEK ($ 56.80), APARECIDO

RELACION, RESULTADOS GENERALES Y NOTICIAS DIVERSAS

Reducida concurrencia asistió en la mañana de ayer a presenciar el desarrollo del programa del Hipódromo Chile, cuyas diversas pruebas se resolvieron en la siguiente forma:

JOHNNY EN LA INICIAL

Se dió comienzo al desarrollo del programa confeccionado por el Hipódromo Chile con la serie A, del premio Serrucho, reservado a potrillos de tres años no ganadores.

Alzadas las cintas el primero en destacar sus colores en punta fué Johnny para cortarse luego dos cuerpos sobre Corruptor, quedando a continuación Marius, Asdrubal, Amor Indio y en otro grupo se divisaban Pinkerton, Cervantes con Pergamino. En los últimos lugares actuaban Nuevo Orden con Nectarito. No se registraron cambios en orden de los dos punteros y sólo en la recta avanzó Pinkerton al tercer lugar, mientras Astrubal y Nuevo Orden luchaban por el cuarto puesto.

Johnny en cómodo galope siguió al disco con su victoria asegurada y llegó a la sentencia cuando llevaba cuatro cuerpos de ventaja sobre Corruptor, que por uno y medio aventajó a Pinkerton. Cuarto en empate Asdrubal con Nuevo Orden. Ultimo Cervantes.

AMON EN LA TERCERA

Una bonita victoria consiguió Amón en la de segunda hora, derrotando por cabeza a Picantoso, mientras el favorito Sander sólo conseguía el tercer lugar a más de tres cuerpos.

La partida fué buena y Verdugo tomó a su cargo la dirección de la carrera vigilado por Solano, Sandor, Amon y Cuartelazo, que corrían casi en una línea delante del compacto grupo que formaban los restantes, al fondo del cual quedó Requén, que movió con desventaja.

Frente al bosque, Amon se ubicó segundo y Sandor, tercero, mientras Picantoso mejoraba de colocación, forma en que llegaron a la curva.

En los comienzos del derecho, Amon pasó a la delantera y se cortó dos cuerpos al frente recibiendo a la altura de la popular el ataque a fondo que le llevó Picantoso, pero el tordillo se defendió en buena forma y logró una cabeza de ventaja a su favor.

El tercer lugar a tres y medio cuerpos lo ocupó Sandor delante de Wolfi, quinto Empujón, sexto Solano y último Ají Verde.

LIÑECO EN LA TERCERA

Una ajustada victoria consiguió Liñeco en la tercera carrera, última serie de los compromisos sobre 1.500 metros, debiendo esperarse el resultado del Ojo Mágico para dar el fallo.

En buen momento funcionaron las cintas y formalizada la carrera, Credencial asomó a la descubierta vigilada por Liñeco, Perejil, Circasiano y Mi Doctor, abrigándose al fondo Ultimo Mono.

En esta forma se desarrolló la prueba hasta poco antes del codo final en donde las distancias se acortaron, desembocando el lote a la recta encabezado siempre por Credencial a la que asediaban Mi Doctor, Perejil y Liñeco, que pronto se trabaron con ella en interesante lucha por el primer lugar, mientras Bere avanzaba por el lado exterior con grandes bríos.

Los metros finales fueron bravamente disputados por los cinco adversarios que cruzaron la sentencia sin ventajas apreciables, debiendo esperarse el resultado del Ojo Mágico para asignarle el triunfo a Liñeco por media cabeza sobre Bere, que por medio cuerpo aventajó a Perejil. Cuarto, Mi Doctor; quinta, Credencial, y último Circasiano.

LIBERAL EN LA CUARTA

Por el triunfo de Liberal se resolvió la sexta serie de los compromisos handicaps, que ocupaba el cuarto lugar del programa.

Tras corta espera funcionaron las cintas apareciendo Envy a la delantera con pequeña ventaja sobre Enriquito y Altruista, pero su jinete J. E. Cruz comenzó a sujetarla con toda torpeza y fué desplazada del primer lugar que pasó a ocupar Altruista en cuya siga quedaron Enriquito, Liberal y Garrafa, retrogradando Envy que luego quedó compleamente encajonada y sin opción al premio. Ultimo quedó Chimbirique que largó mal.

A la altura de los 1.200 rodó el jinete de Fatuo, siguiendo su curso la prueba con Altruista, Enriquito, Liberal y Garrafa en los primeros lugares, orden que se mantuvo casi sin alteraciones hasta la curva final.

En cuanto entraron a la recta, Liberal acudió en busca de los punteros y en rápido avance dominó la situación frente a las galerías en donde se desprendió con su triunfo asegurado hasta llegar a la sentencia con tres largos sobre Altruista que conservó el segundo puesto. Tercero a cuerpo y medio, Napoleón, que avanzó en el derecho con ciertos bríos, cuarto Garay, quinto Sanchem, sexto Heinkel, séptima Envy y último Enriquito.

OMBU EN LA QUINTA

Por la victoria de Ombú se resolvió la mejor serie de los compromisos de 1.500 metros, en donde el favorito Iser remató mal cuarto.

Kunihiko estuvo a la delantera en las primeras distancias presionado por Valparaíso y Dul, que se colocaron a sus flancos, mientras en cuarto término quedaba Ombú, y al fondo, lejos, exigido por su jinete, Iser, que no podía seguir el tren.

En esta forma actuaron hasta poco antes de los 900 en donde Valparaíso y Dul desalojaron a Kunihiko cuyo jinete lo sofrenó bruscamente al ser cruzado, avanzando lentamente Ombú que comenzó a ganar terreno por el lado exterior y que en la curva final corría ya tercero, aprestándose para la lucha decisiva.

Dul se desprendió a la delantera en los comienzos del derecho, y Ombú inició su ataque que frente a las populares logrando quebrar la resistencia del puntero a cien metros de la sentencia en donde lo precedió por un cuerpo. El tercer lugar a igual distancia lo obtuvo Pacto que llegó avanzando mucho al final y cuya forma de ser conducido no nos convenció en lo más mínimo. Cuarto, Iser, quinto Valparaíso y último Kunihiko.

WONDERFULL EN LA SEXTA

Repartiendo $ 59.40 por boleto, Wonderfull obtuvo una ajustada victoria sobre La Línea, cuya estrecha derrota se debió principalmente a la forma confiada en que fué conducida por su jinete en los tramos finales.

La Línea fué la primera en lucir sus colores a la delantera en cuanto se alzaron las cintas, pero no tardó Constitución en desplazarla tomando un cuerpo de ventaja sobre ella y Kubelik que se le apareó; cuarto quedó Jaya delante de Radiante, Fiero y Barato, alternando en los últimos lugares Ceresita con Derviche.

Constitución se mantuvo a la delantera hasta poco antes de la curva final en donde Kubelik y La Línea redujeron la distancia que de ella los separaba y tan pronto pisaron la faja decisiva, La Línea la dejó atrás avanzando Jaya y Radiante por el centro de la cancha mientras Wonderfull surgía desde el fondo en vigorosa atropellada.

Wonderfull pasó a la descubierta y tomó clara ventaja sobre La Línea a ciento cincuenta metros del disco, y sólo muy al final el jinete de ésta la exigió al látigo, respondiendo la yegua noblemente descontando rápidamente la ventaja que le llevaba su adversario, pero ya la sentencia estaba encima y sucumbió a media cabeza del ganador.

Tercera a dos y medio cuerpos Jaya y cuarto Radiante. 5.o Barato, 6.a Alta Estima y último Kadiyano.

HABYEK EN LA SEPTIMA

Habyek se impuso en buena forma en la séptima carrera sobre Charratera y Farani, que pudo hacer mejor carrera de no haberse abierto durante la mayor parte del recorrido.

Buena fué la largada y Habyek se apoderó de la delantera desde temprano presionado por Farani, Charretera y Small, que sesgando por el lado exterior pasó a dirigir la carrera a los trescientos metros, cortándose dos cuerpos delante de Habyek. En tercer lugar quedó Farani, cuyo jinete no podía exigirlo porque el potrillo venía abriéndose, cuarto Montolín, quinta Contento y al fondo Royal Ark.

No varió el orden de los delanteros y a la altura del bosque Small aumentó la distancia que llevaba a sus adversarios, pero poco antes de la curva Habyek redujo la distancia y pisó la recta a las grupas del leader.

Frente a las populares Habyek dejó atrás a sus enemigos y rápidamente tomó clara ventaja sobre el lote, maniobra que le valió el triunfo pues cuando atropelló Charretera con grandes bríos, ya no había posibilidad de darle alcance y pudo en la sentencia mantener media cabeza a su favor. El tercer lugar a dos cuerpos, lo

(PASA A LA ULTIMA PAGINA)

RESULTADOS GENERALES de las CARRERAS (pista liviana)

PRIMERA CARRERA. — 1.200 metros.— Para potrillos de tres años no ganadores.— $ 20.000 al primero.

	G.	P.
1.o JOHNNY 56, J. Olivares	5642	1554
2.o Corruptor 56, R. Bustamante	1336	714
3.o Pinkerton 58, C. Cruz	3925	1252
4.o Asdrubal 56, V. González	1129	437
4.o Nuevo Orden 54, L. Pérez	607	407
Ajicito 56, J. F. Vidal	1102	326
Amor Indio 56, Ab. Silva	398	268
Cervantes 52, E. Obregón	120	90
Gran Toqui 52, H. Cabello	544	353
Marius 56, P. Flores	766	241
Nectarito 55, L. Céspedes	95	57
Pergamino 52, L. A. Osorio	65	42
Rozil 56, G. Sepúlveda	330	152
	10059	5685

Ganada por 4 cuerpos; el 3.o a 1 1|2 cuerpo.
Tiempo: 1.14 1|5.
Retirados: Broncino, Flautín, Respingo, Tenebroso y Veranito.
Preparador: P. Peralta.
Dividendos: $ 11.60 y 6.40; 8; 6.80.

SEGUNDA CARRERA.— 1.200 metros.— Serie B, para potrillos de 3 años no ganadores.— $ 20.000 al 1.o

	G.	P.
1.o AMON 56, C. Cruz	1054	673
2.o Picantoso 55, J. E. Cruz	1964	966
3.o Sandor II 56, M. Quezada	12045	2689
4.o Wolfi 54, L. A. Osorio	429	311
Empujón 58, C. Moreno	1941	792
Ají Verde 56, Juan González	799	514
Cuartelazo 55, J. Villa	699	454
El Mota 52, B. Sandoval	50	39
Gay Boy 56, J. Olivares	504	92
My Boy 56, J. F. Vidal	506	207
Requem 52, H. Cabello	159	73
Solano 54, L. Pérez	664	420
Verdugo 56, H. Pizarro	1697	816
	22421	8116

Ganada por 1 cabeza; el 3.o a 3 1|2 cuerpos.
Tiempo: 1.13 4|5.
Retirados: Boreas, El Paso, Filipino, Lirio Negro y Marinero.
Preparador: C. Muñoz G.
Dividendos: $ 87 y 10.80; 9; 6.40.

TERCERA CARRERA. — 1.500 metros. — 7.a Serie. — $ 13.000 al primero.

	G.	P.
1.o LIÑECO 48, J. E. Cruz	1930	1074
2.o Bere 53, R. Morales	869	437
3.o Perejil 55, L. A. Díaz	4610	2375
4.o Mi Doctor 46, L. E. Valencia	770	479
Micro 56, Ab. Silva	3599	1815
Normando 56, R. Bustamante	4625	1257
Gino Rex 55, M. Quezada	6309	2393
Credencial 51, V. González	851	454
Ultimo Mono 50, H. Jara	2158	1256
Circasiano 48, J. F. Vidal	2032	1231
	27595	12773

Ganada por 1|2 cabeza; el 3.o a 1|2 cuerpo.
Tiempo: 1.34 4|5.
Retirados: Let Go y Ulises.
Preparador: J. Salfate.
Dividendos: $ 58.60 y 15.20; 30; 9.60.

CUARTA CARRERA. — 1.500 metros. — 6.a Serie. — $ 13.000 al primero.

	G.	P.
1.o LIBERAL 54, L. Céspedes	4847	2088
2.o Altruista 51, A. Vásquez	10338	3676
3.o Napoleón 50, B. Sandoval	680	392
4.o Garay 52, C. Cruz	7285	2186
Chimbirique 57, J. Olivares	3826	1453
Fatuo 55, J. Contreras (rodó)	2769	1375
Heinkel 54, R. Bustamante	6250	2525
Enriquito 52, P. Flores	1698	954
Garrafa 52, L. Jara	2246	2186
Sachem 52, J. González	1667	1030
Chipe Corrido 51, L. Pérez	3036	1664
Envy 50, J. E. Cruz	2345	1247
	45937	19648

Ganada por 3 cuerpos; el 3.o a 1 1|2 cuerpos.
Tiempo: 1.33 1|5.
Retirados: Coeur Bec y Santanderina.
Preparador: A. Valdés.
Dividendos: $ 38.80 y 13, 9.40; 46.60.

QUINTA CARRERA. — 1.500 metros. — 1.a Serie. — $ 17.000 al primero.

	G.	P.
1.o OMBU 54, A. Vásquez	8138	2415
2.o Dul 51, V. González	1222	558
3.o Pacto 52, H. Pizarro	3750	1181
4.o Iser 51, C. Cruz	12670	291.
Kunihiko 52, C. Moreno	9018	213.
Valparaíso 51, R. Pacheco	5176	145.
	39974	1065.

Ganada por un cuerpo; el 3.o a un cuerpo.
Tiempo: 1.32.
Retirados: Chamorro, Moscardón y Eliseo.
Preparador: U. Verdugo.
Dividendos: $ 20 y 11; 30 80.

SEXTA CARRERA. — 1.500 metros. — 5.a Serie. — $ 13.000 al primero.

	G.	P.
1.o WONDERFULL 51, R. Morales	4739	209
2.o La Línea 55, M. Quezada	17440	473
3.o Jaya 49, L. Céspedes	3146	146
4.o Radiante 52, C. Cruz	5077	236
Kadiyano 55, M. Manríquez	8762	251
Alta Estima 52, M. Ocampo	2062	1153
Ceresita 52, R. Bustamante	4709	193
Derviche 52, Juan González	1164	72
Barato 51, H. Caballero	3528	157
Fiero 51, J. F. Vidal	7846	251
Constitución 48, R. Pacheco	3441	1051
Kubelik 48, J. E. Cruz	6953	2940
	68867	26058

Ganada por 1|2 cabeza; el 3.o a 2 1|2 cuerpos.
Tiempo: 1.34.
Retirados: Peña Roya.
Preparador: S. Jiménez.
Dividendos: $ 59.40 y 14 80; 9.20; 18 80.

SEPTIMA CARRERA. — 1.500 metros. — 2.a Serie. — $ 15.000 al primero.

	G.	P.
1.o HABYEK 52, E. Farías	4019	1746
2.o Charretera 55, H. Caballero	7199	2398
3.o Farani 54, L. Céspedes	12077	3005
4.o Small 48, Julio González	1214	735
Moctelek 61, L. Araya	466	236
Puro Chile 56, L. Pérez	676	430
Contento 54, C. Cruz	10246	3315
Royal Ark 53, J. F. Vidal	2447	1006
Escapero 52, A. Vásquez	10679	3842
Tourbillón 52, R. Pacheco	6087	1966
Itamaraty 51, L. A. Díaz	5928	246
Montolín 49, L. Jara	6462	243
	63400	235.

Ganada por 1|2 cuerpo; el 3.o a 2 cuerpos.
Tiempo: 1.31 3|5.
Retirados: Karelia y Qué Terrible.
Preparador: C. J. Muñoz.
Dividendos: $ 56.80 y 16.60, 13.40; 11.80.

OCTAVA CARRERA. — 1.500 metros. — 4.a Serie. $ 13.000 al primero.

	G.	P.
1.o APARECIDO 54, C. Moreno	12404	35
2.o Tamandaré 51, B. Sandoval	2451	12
3.o Chincolito 55, M. Quezada	5884	20
4.o Elkington 52, C. Cruz	22722	61
El Rosarino 55, J. González	448	2
Pasadena 55, H. Caballero	10556	37
Fosforera 54, H. Jara	6585	26
Frenada 54, Julio González	3691	10
Brest 53, G. Silva	468	2
Secretaria 53, R. Castillo	1656	5
Dahlia 52, R. Pacheco	7942	24
	74797	238

Ganada por 1|2 pescuezo; el 3.o a 1|2 pescuezo.
Tiempo: 1.33 3|5.
Retirados: Limahue, Azócar y El Ideal.
Preparador: F. Peralta.
Dividendos: $ 24.60 y 11; 21.80; 15.40.

NOVENA CARRERA. — 1.500 metros. — 3.a Serie. — $ 14.000 al primero.

	G.	P.
1.o PITRIL 52, H. Caballero	13834	367
2.o Boreal 52, C. Cruz	7773	264
3.o Falso Niño 51, L. Pérez	3299	108
4.o Mussolini 54, J. E. Cruz	5557	192
Campos 56, V. González	9366	268
Naxos 55, J. Olivares	1902	71
Curanadú 53, R. Bustamante	5501	213
Decano 53, L. A. Díaz	18699	424
Mashenka 52, R. Pacheco	5555	1144
Lotario 51, R. Morales	10014	2054
Galeno 48, J. F. Vidal	2587	1016
	84083	23625

Ganada por 1 cabeza; el 3.o a 1|2 cuerpo.
Tiempo: 1.33 1|5.
Retirados: Hajduk, Jerarquía y Porotera.
Preparador: M. Barrera.
Dividendos: $ 24.80 y 10.40; 12.60; 24.

LA NACION

Santiago de Chile, lunes 12 de noviembre de 1945

SEGURIDAD DEL CREDITO

La Cámara de Comercio de Santiago ha llamado la atención pública acerca del pavoroso incremento de las letras y cheques protestados y a sus posibles causas, que afectan gravemente a la economía general.

Se ha tomado como punto de referencia estadístico que si se compara el mes de julio último con el mismo del año pasado, ha existido un aumento de letras protestadas de casi 21 millones de pesos, de los cuales 17.987,000 corresponden a la capital de la República. Llama la atención que en una ciudad como Magallanes hubo sólo una letra protestada, y que siguen Arauco con una y Aconcagua con cuatro.

En el año anterior se protestaron 57,194 letras, con un valor de 118.573,600 pesos, y ya en julio de 1945, considerando nada más que sus treinta días, la cifra alcanza a cerca de 31 millones de pesos. Respecto a los cheques protestados, de 2,317 que eran en mayo de este año, alcanzaron en julio a 3,624, con cerca de 15 millones de pesos, lo que indica un aumento, en dos meses, de más o menos tres millones.

Todos estos indicios de una irregular situación en la economía privada, que son también muestras de prácticas abusivas, repercuten de un modo sensible en la vida de la industria y del comercio, con desmedro del número de transacciones y otras consecuencias que trastornan el engranaje financiero del país.

Entre las causas posibles de esta irregular situación se ha señalado el número excesivo de huelgas que se repiten hasta provocar trastornos e impiden que los obreros y empleados cumplan sus compromisos con el comercio, y éste, a su vez, cumplir los suyos. También se ha indicado como elemento operante la suspensión de operaciones en la Caja de Crédito Hipotecario, debido a que sus cuotas están ya copadas; asimismo se observa que han influído los préstamos de los usureros contra aceptación de letras, y otros factores que merecen un serio estudio de la Cámara de Comercio de Santiago.

El aumento considerable de las letras de poco monto exige que se investigue el costo exagerado de los precios, que impide a los afectados cumplir con seriedad y regularidad los compromisos contraídos, por deficiencias en su capacidad adquisitiva.

Se trata ahora de realizar una encuesta que ahonde en muchos hábitos penosos que está adquiriendo la población nacional, estimulada también por especuladores y comerciantes de mala fe que encarecen los productos y los ofrecen con alicientes que embrujan a un sector de compradores que no tiene solvencia real. No se ha indicado como elemento devastador el aumento del alcoholismo, cuyo magno crecimiento destruye cada vez más la solidez de los hogares del pueblo y de la clase media, y la estabilidad de la familia obrera.

Los signos indicados por la Cámara de Comercio de Santiago son poco favorables y requieren la atención inmediata del Gobierno y de los encargados de velar por la represión de la usura, cuyo incremento, en el último tiempo, es otra causa de miseria y de inmoralidad.

Semana de la Cruz Roja Chilena

La Cruz Roja Chilena, cuyas actividades incesantes y humanitarias no se detienen sino que se acrecientan con el tiempo, inicia hoy su semana de propaganda social, durante la cual habrá de desarrollarse un programa de trascendental interés al estudiar y proponer la manera de combatir y de extirpar todas aquellas plagas que, como el alcoholismo y otros males endémicos, van minando el antiguo vigor y resistencia de nuestra raza.

Esta jornada de solidaridad humana tendrá que contar con el apoyo desinteresado y entusiasta de todos cuantos han podido apreciar de cerca la imponderable labor que la Cruz Roja realiza en el país desde el instante mismo de su fundación, labor que se traduce en una actividad permanente para socorrer a los enfermos y a los desvalidos, para aminorar las consecuencias de las grandes catástrofes, para prevenir la propagación de las enfermedades y de las epidemias y para aminorar en las muchedumbres dolientes las causas muchas veces inevitables de sus sufrimientos.

En la semana social de este año, y consecuente con los patrióticos propósitos del Gobierno, la Cruz Roja Chilena dará especial importancia y relieve al estudio de los medios más adecuados para combatir el alcoholismo, vicio tan arraigado en todas las clases sociales de nuestra sociedad y que tan enormes daños causa, especialmente en la clase obrera. Esta intensa labor se desarrollará a todo lo largo de nuestro territorio, ya que la acción humanitaria de la Cruz Roja no tiene límites que se opongan a su amplio y dilatado esfuerzo de superación.

Esta jornada educativa compendia y resume una finalidad que no puede ser más atrayente para el sentimiento nacional, porque está encaminada a evitar las desastrosas consecuencias de una verdadera plaga social, cuyos resultados pueden palparse día a día con sólo contemplar sus resultados en la generación actual. Velando así por la salud y por la vida de los habitantes, la Cruz Roja Chilena vela, a la vez, por las excelencias del trabajo, por el incremento de la economía y por la ordenada constitución de las familias. No es ya el mero socorro material el que la abnegada institución se propone ofrecer en beneficio del país y de su porvenir, es el apoyo moral y espiritual que va a poner al servicio del más grave de los problemas nacionales.

Por eso es seguro que al iniciarse esta nueva semana de propaganda social la Cruz Roja Chilena va a contar con el apoyo decidido y magnánimo de todos los habitantes del país, y con la cooperación más fervorosa de cuantos saben apreciar la inmensa tarea que ella realiza en pro de la salvación de la raza. Estamos ciertos de que nadie se negará a prestar el concurso que la Cruz Roja va a solicitar en beneficio de una causa que es del más alto y noble altruísmo, y por la cual deben interesarse cuantos hayan comprendido su inestimable valor humano y social.

FORO SOBRE INDUSTRIA EDITORIAL FINALIZA HOY

Hoy a las 19 horas, en la sala de conferencias de la Universidad de Chile, se llevará a efecto la tercera y última sesión del foro sobre "Importancia económica y cultural de la industria editorial" el que ha despertado visible interés en todos los sectores relacionados con estas actividades.

La sesión se dividirá en dos partes: en la primera ocuparán la tribuna aquellas personas que no alcanzaron a hacerlo en las reuniones pasadas. En la segunda parte, los relatores que oficialmente han representado a las diferentes entidades y organismos, presentarán concretamente y por escrito sus mociones y recomendaciones para Comisión de Conclusiones. Cada relator podrá fundamentar su moción en un breve espacio de tiempo.

INST. DE INGENIEROS QUIMICOS CITA A UNA SESION DE DIRECTORIO

De orden del señor presidente, se cita a sesión de directores del Instituto de Ingenieros Químicos de Chile, para mañana a las 18.30 horas, en el local del Instituto. Tabla: cuenta de comisiones; recepción de los colegas recientemente recibidos, y estudio de los informes relacionados con el Colegio de Ingenieros Civiles y de Minas iniciado por la ASINCH.

Partido Radical, partido de Gobierno

Como se yerra, generalmente, en la apreciación de lo que debe ser un partido de Gobierno, conviene siempre aclarar ideas sobre el particular.

Yerran cuantos se imaginan que la incondicionalidad es incompatible con la dignidad política. Pero ello ocurre porque se ignora o desconoce que un Gobierno democrático, como el nuestro, presupone un acuerdo, un programa previamente concertado, al cual ha de acomodarse el ritmo del Gobierno que se formó para servirlo.

El partido político, así comprometido, debe ser incondicional, o sea, no puede poner tropiezos a la marcha gubernativa, carece de derecho aún para abstenerse de actuar: su deber es responder a la confianza de los electores y facilitar, lealmente, el camino a su Gobierno.

Hay, pues, una gran responsabilidad de moral política que asumir, y el partido que la olvida falta a elevado deber cívico, compromete la confianza que, como agrupación, se conquistó en las urnas.

El Partido Radical encara, en estos instantes, una situación de importancia.

En la Administración Aguirre y en la Administración Ríos ha representado una tendencia a la cual precisa obedecer con lealtad: la de una Izquierda activa, honesta, fructuosa.

Es verdad inconcusa que el extremismo de Izquierda no miró con simpatías especiales las candidaturas Aguirre y Ríos. Pero ante el peligro que entrañaban las candidaturas de Ross e Ibáñez, se plegaron a las alzadas por la Izquierda.

Ello confirmó la verdad de que la mejor garantía para el país, en cuanto a la ordenada evolución en que marchamos, estaba y está en la presencia del Partido Radical en la Moneda.

De ahí que cuando un dogmatismo fatal hizo aparecer a la directiva radical en pugna con el Gobierno que el país había confiado, fundamentalmente, al Presidente Ríos, para realizar un programa que, fundamentalmente también, es el programa radical, la opinión ilustrada del país miró con zozobra una actitud que era a todas luces errónea.

La opinión radical de provincias fué formándose lenta pero vigorosamente, y cuando advirtió que como consecuencia inmediata de aquellos errores apenas manteníamos la anterior cuota parlamentaria, y que la combinación de Izquierdas era derrotada en las mesas del Congreso, surgió el anhelo franco de corregir los rumbos.

La fiesta de confraternidad organizada por nuestro querido y malogrado correligionario don Juan de Dios Martícorena fué la expresión pública de aquel sentimiento, que se mantiene firme y leal.

En esta situación, se ha producido la serie de movimientos huelguísticos que el país conoce.

Los Ministros del Interior y de Economía encararon resueltamente el cumplimiento de sus deberes de gobernantes radicales. Rechazaron todo acto que no tuviera la autorización de la ley, y anunciaron que, por los medios que ésta ofrece, harían respetar la libertad de trabajo.

El Consejo de Ministros solidarizó con aquella actitud.

Se produjo entonces el resultado lógico: el Partido Radical amparó la situación de sus Ministros. El radicalismo volvía así por sus fueros de Partido de Gobierno y prestaba gran servicio a la Nación toda, cansada ya de la estéril agitación.

El radicalismo no acepta, más aún, condena esta chacota organizada con el nombre de "huelga de solidaridad".

Para este partido serio sólo hay huelgas legales e ilegales.

Repudia las que tengan este último carácter.

Pero ello no obsta, ciertamente, para que preste desinteresada colaboración a todo esfuerzo en favor de la armonía entre el capital y el trabajo, y para que, al mismo tiempo, ayude al que aparece en el desamparo.

Es esto lo contrario de lo que buscan los extremistas: el ciudadano radical no puede apartarse de la alta obligación de respetar y prestigiar el régimen jurídico que nos permite vivir democráticamente; el extremista, que tiene siempre aspiraciones y métodos revolucionarios, está en la lógica actitud cuando fomenta la agitación que desacredita a cualquier Gobierno que, como el actual, exija e imponga el respeto a la ley.

Y así ha visto el país, con estupor, que un grupo político (una fracción del socialismo), llegó al extremo inaudito de esforzarse por hacer fracasar al grupo de Izquierda que, por iniciativa radical, fué a cooperar al armónico restablecimiento del trabajo en el Norte.

Es este el caso típico para probar al país que la acción de los extremistas contraría a la tendencia radical, ya que ésta busca la armonía, el progreso social, en el tranquilo ejercicio del derecho.

Esta última es la orientación verdadera de un Gobierno democrático. Cuanto puede contrariarla debe ser repudiado si, como lo ha querido el electorado, este Gobierno, servido por radicales, mantiene junto con sus simpatías a quienes no poseen fortunas, la decisión necesaria para hacer respetar el orden jurídico vigente.

Al sostener esa orientación, el Partido Radical corresponde a la confianza pública, se sitúa como alto elemento de Gobierno, capaz de asumir responsabilidades que son esenciales en esta República, y capaz, también, de orientar hacia el tranquilo imperio del Derecho a todos los elementos de Izquierda que quieren Paz y Trabajo.

HISTORIADOR.

EN LA EXPOSICION DE LA SEMANA DEL INGENIERO

Hemos tenido oportunidad de visitar en la Universidad de Chile la exposición técnica que se celebra con motivo de la cuarta semana del ingeniero.

Es de admirar el progreso de las industrias técnicas de nuestro país y la voluntad poderosa de los dirigentes de éstas, que con todo sacrificio elevan nuestro prestigio interno y nos hacen esperar un porvenir promisorio. Entre los stands se destaca por el esfuerzo que impone, el de la "Librería técnica", que dirige la señora Elsa Caldera.

Hay en la exposición que ésta señora presenta libros de los cuales carecíamos tiempo há y que ahora están al servicio de nuestros técnicos.

En la era de la energía nuclear

Imaginamos al lector no especializado en materia de relaciones internacionales, poco menos que "K-O" como consecuencia de la serie de trascendentales discursos pronunciados, en tan pocos días, por los estadistas más cargados de responsabilidad del mundo. ¿Habrá manera de extraer de todos ellos una suerte de "almendra" común, ya que, felizmente, todos ansían restablecer la íntima compenetración que imperó durante la guerra entre las Naciones Unidas?

En primer término, hay que dejar bien sentado que una cosa es el secreto de la bomba atómica y otra el desarrollo de la energía nuclear, ya que la amenaza del nuevo y pavoroso ingenio bélico ha estado presente en aquellas oraciones, como el Coro en la tragedia griega, incluso cuando no se la mencionara para nada. Esto establecido, parece que los señores Attlee y Mackenzie King discutirán ahora en Washington con el señor Truman si el secreto de la producción de la bomba ha de ser compartido o no con otras naciones amigas. En cuanto al problema de la energía nuclear, tomado en su conjunto, parece ir inclinándose lentamente todo el mundo a la necesidad de ponerlo bajo control internacional, pareciendo como el organismo más indicado, hasta ahora, el Consejo de Seguridad de las Naciones Unidas.

Aclarado — si llega a aclararse bien — cuanto concierne a la energía nuclear, que es problema, al fin y al cabo, de progreso técnico material, queda el más importante aún de la raíz psicológica de los recelos que empañan las relaciones internacionales. Para él, todos los oradores mencionados han tenido una misma receta: claridad, franqueza... Algo muy antiguo y muy nuevo, a la vez, en materia de relaciones internacionales, ya que ha venido pregonándose desde tiempo inmemorial, pero sin practicarse nunca.

Sin embargo, ahí está el "quid" de la cuestión, por encima de todos los adelantos de la técnica. La reorganización del mundo sobre bases de seguridad inconmovibles es, fundamentalmente, problema psicológico y moral, de fina y justa comprensión de lo que cada uno representa en el concierto universal. De aquí que haya estado tan acertado Mr. Bevin en su discurso al ajudir a la marea de justicia social y a la primacía de lo económico, como factores esenciales para rehacer el Continente europeo y, con él, toda la numanidad doliente.

Pónganse las potencias de acuerdo para observar una estricta moral internacional y fundamenten en ella sus relaciones, que lo demás, incluso la neutralización de la bomba atómica, vendrá por añadidura...

C. B.

NOTAS DEL DIA

CLASES DE HISTORIA PATRIA

Un grupo de maestros entusiastas acaba de inaugurar en el Salón de Honor de la Universidad de Chile la Academia de Historia Diego Barros Arana.

En ese acto hicieron uso de la palabra Carlos Cabello Reyes, Carlos Orrego Barros, Joaquín Molina Muller y otras personalidades entusiastas por los estudios históricos.

Sus elevadas finalidades, principalmente aquéllas que dicen relación con las enmiendas que deben hacerse en los programas del ramo, con el objeto de acentuar nuestra chilenidad fundamentándola, claro es, dentro de la más estricta verdad, merecen el apoyo, como es fácil entender, de las directivas educacionales.

En nuestro país funcionan no menos de ochenta liceos particulares que gozan de validez de exámenes, y en muchos de ellos la cátedra de Historia Patria está servida por maestros extranjeros. Esto no tendría nada de particular si Chile fuera una república rica en tradiciones u ostentara un pasado milenario. ¡Qué, con cerca de siglo y cuarto de existencia libre, sólo puede exponer las cualidades de una raza en formación!

El niño chileno debiera deleitarse ante los encantos de nuestra flora, al margen de todo análisis inútil y fastidioso; debiera recorrer los valles y hacer excursiones a lo largo del territorio, admirando sus bosques, sus lagos y sus volcanes. Debiera acampar en Tiltil y conocer en el terreno la historia del héroe mártir a través de la palabra calurosa de un profesor nacido a este lado de Los Andes. Debiera conocer buen número de los cuadros pintados por Caro, Valenzuela Puelma, Pedro Lira, Juan Francisco González y Arturo Gordon. Las estatuas y bustos de José Miguel Blanco, de Arias y de otros escultores clásicos. Debiera entonar canciones compuestas por José Zapiola. Debiera recitar, antes que poemas de Espronceda y Campoamor, el Yuyo, de Daniel de la Vega, el romance Yerbas Buenas, perteneciente a Max Jara y La maestra rural, de Gabriela. Y saber también que la frutilla es oriunda del país.

Diferenciándonos de este modo provocaremos el amor de nuestros vecinos por todo lo que aquí existe de bueno y de bello, y sabremos, a la vez, estimar los aspectos novedosos que entrañan los países que nos rodean.

A. A.

Aniversario polaco

Este año ha vuelto a tomar el brillo de la fiesta un aniversario que estuvo un tiempo obscurecido por el éxito efímero de la ciega avalancha que cubrió a la Europa y al mundo con el dolor de la guerra y los sufrimientos de la opresión.

El Armisticio de la guerra pasada, firmado el 11 de noviembre de 1918 en los bosques de Compiegne, volvió ahora a regir y a ser celebrado como antes, una vez sellada la derrota, siempre alemana y siempre en Francia, el día 6 de mayo de este mismo año en la histórica y mística ciudad de Reims.

Todo lo que significó aquel 11 de noviembre como conquista espiritual e ideológica adquiere en este aniversario de hoy un carácter aún más significativo. El derecho, los principios humanos, la libertad de los pueblos, que fueron la razón de la lucha contra la agresión en la otra guerra, habían sido arrasados, retrotrayendo a la vieja Europa a la época de las invasiones bárbaras. Hoy brillan de nuevo esos grandes principios; el mundo está en escombros, dando testimonio a las generaciones venideras de lo que cuesta defender los mejores patrimonios de la Humanidad. En medio de las ruinas, la luz potente de la esperanza ha venido a ocupar el lugar de las llamas de la destrucción, y aunque la pobreza y el hambre amenacen a los hombres en este primer invierno de vindicación y de libertad, hay regocijo en el alma, sobre todo para los pueblos que como Checoeslovaquia y Polonia han vuelto a la vida como el Fénix de la leyenda.

El 11 de noviembre de 1918 se reincorporaba a la comunidad de las naciones, después de siglos de opresión y vicisitudes, uno de los pueblos más interesantes de la Europa y del mundo: Polonia; tierra de héroes, de sabios y de artistas. La Historia no podrá jamás olvidar la obra de Sobieski ni el carácter titánico de su persona a las puertas de Viena; Copérnico seguirá confundiéndose como un astro en el sistema planetario, y Chopín seguirá siendo la expresión suprema del romanticismo humano en todas sus expresiones doloridas de amor, de duelo y de ensueño.

Polonia fué siempre un país que atrajo las simpatías y el cariño de los demás pueblos de la tierra por la evidencia de la injusticia que llevaba su desarrollo histórico, falto de libertad. Víctima de su suerte en el pasado, lo fué más que ninguna otra nación en esta última guerra. Orgullosa y patriota como ninguna, fué la primera en erguirse contra todo el peso de la agresión y de la avalancha en 1939, sin medir proporciones ni escatimar vidas o intereses. Sucumbió un instante; la arrasaron entera, pero hoy está nuevamente en pie, sin quejarse, aspirando a pulmón lleno la bendición de la independencia que había conquistado para siempre en un 11 de noviembre.

La lucha acaba de terminar, las pasiones están todavía excitadas, pero no cabe duda que un pueblo que supo estar unido durante siglos de su historia bajo una desmembración sin precedentes, sabrá hoy, después del triunfo sobre la "pesadilla" nazi, recuperar bajo su fe granítica la unidad de todos sus hijos, que son ejemplo de familia admirable y que hoy en este aniversario, que atañe a ellos más que a ningún otro pueblo, habrán de sincronizar en el fondo del alma al ritmo unísono del primero de sus himnos que dice: "Polonia no ha desaparecido..."

FRANCISCO MADRID.

GESTIONES PARA LA PROMULGACION DE SU LEY REALIZA MAGISTERIO

LA CONCENTRACION DE MAÑANA

La Directiva de la Federación de Educadores de Chile se propone realizar durante el día de hoy diversas gestiones a fin de asegurar la promulgación de la Ley de Reajustes, cuyo artículo 12 acaba de ser observado por parte del Ejecutivo.

REUNION DE LA FEDERACION DE EDUCADORES

Miembros del Consejo Directivo Nacional y del Comité Económico de la Federación de Educadores se reunirán hoy a las 10.30 horas en la Sociedad Nacional de Profesores, Moneda 1330, para elaborar el programa de acción que desarrollarán durante el día de hoy, destinado a conseguir la inmediata promulgación de la referida ley. De acuerdo con lo resuelto el sábado por la Directiva, hoy se realizarán numerosas entrevistas con personeros del Ejecutivo, del Parlamento, de los partidos políticos, etc.

CONCENTRACION DE MAÑANA

Mañana el profesorado de Santiago se concentrará en el Liceo N.o 1 de Niñas, Amunátegui 356. En esta reunión los dirigentes darán cuenta de los resultados de sus gestiones y se debatirá la posición del profesorado frente a la situación que haya en ese momento. Cabe recordar que en la Asamblea del viernes último, el profesorado de Santiago, después de escuchar la cuenta de sus dirigentes y de conocer las razones que tuvo el Ejecutivo para observar el artículo 12 de la Ley, se pronunció categóricamente a favor de la inmediata promulgación de la ley como única manera de poner término a la prolongadísima tramitación que ha venido sufriendo el reajuste de los sueldos del magisterio nacional y de llevar alivio a los hogares de los maestros.

El profesorado, según se nos ha manifestado, confía en que los Poderes Públicos pondrán término de una vez a la incertidumbre que se ha propagado en el país.

CONFERENCIA DE HOY DE D. RAFAEL ALBERTI

En el Salón de Honor de la Casa Central Universitaria iniciará hoy a las 18.45 horas un ciclo de conferencias el intelectual español señor Rafael Alberti, con la siguiente disertación: "Antonio Machado, imágen viva y ejemplar de un poeta".

El miércoles 14, la señora María Teresa León, a las 18.45 horas, dará una conferencia sobre "La aventura de la risa y el llanto en el teatro español". El lunes 19, el señor Rafael Alberti tratará los temas: "Canción de canciones, resonancia de los cancioneros cultos y populares en un poeta español de hoy", y el miércoles 21, la señora María Teresa León dará término al tema indicado.

El artículo 12 del proyecto de Ley Económica del Profesorado

De ordinario, el público, las gentes de la calle, carecen de sentido para discernir sobre las disposiciones de la ley. Y tienen razón ese público y esas gentes. El articulado de una ley es una cosa verdaderamente mareadora para quien no está acostumbrado con su juego. Un artículo se descompone en incisos, el inciso alude a otra ley, esta ley se refiere a otra más, de modo que el hombre intonso, ajeno a la heurística y hermenéutica legal, queda desconcertado ante aquellas citaciones. De aquí que se forme un criterio errado del contenido de la ley.

Veamos un ejemplo. El artículo 12 del Proyecto de Mejoramiento Económico del Profesorado habla de que un funcionario de la Administración en ejercicio de la docencia universitaria no podrá ganar, por todos los capítulos que se quiera, más de ciento treinta y dos mil pesos. ¿Cómo las gentes han interpretado esta disposición? Pues bien, han creído que la Universidad de Chile paga a sus profesores esa suma, y que el funcionario que ejerce la cátedra, además de su sueldo, se echa al bolsillo esa cantidad. ¡Ojalá fuera así! Los sueldos universitarios son bajos, bajísimos, y para doblarlos es preciso llegar, por el procedimiento de los quinquenios, a tener un cuarto de siglo de servicios. Lo que dispone el artículo 12 es todo lo contrario, precisamente. Pongamos otro ejemplo. Un Ministro de la Corte de Justicia tiene un sueldo de ciento cuarenta y cuatro mil pesos, y como Profesor de la Universidad percibe otros veinticuatro mil pesos al año. En total, ciento sesenta y ocho mil pesos anuales. Si este magistrado quiere seguir conservando su cátedra, se encontrará, según el artículo 12 del Proyecto Económico del Profesorado, ante esta situación: su sueldo debe quedar reducido a los ciento treinta y dos mil pesos, con una pérdida de doce mil pesos anuales. El camino para ese Ministro de la Corte está indicado. Debe renunciar su cátedra para quedarse donde percibe un mayor sueldo. ¿Es justo el procedimiento? Los hechos hablan con absoluta claridad. Este mismo caso, por lo demás, se producirá con otros empleados públicos que se consagran a la docencia. Seguramente, ellos no van a perder gran cosa, pero es la Universidad la que sufre con el despueble de sus mejores profesores técnicos. Esto es por ahora, porque de atenernos a la discusión que originó en la Cámara el artículo 12, las cátedras universitarias van a quedar clasificadas en el futuro para los "profesionales de cartel" y los "profesores suelderos". El profesor con fortuna, con vasta clientela, con cartel, como se ha dicho, que podrá "generosamente" donar su sueldo a la Universidad, llegará a la docencia con una situación de superioridad moral sobre el "profesor sueldero", y concluirá abatiéndolo. Porque "profesor sueldero" es aquel hombre de la clase media que, en iguales condiciones de ciencia y sabiduría que aquel, necesita el pago de su trabajo el reconocimiento de los años que le costó adquirir esa ciencia, ese trabajo continuado y anónimo que da la capacidad en una especialidad. Piénsese, a la luz de una sana doctrina de igualdad en la función, si es democrática la nueva idea nacida en el sector derechista de la Cámara de Diputados.

El plan de la Derecha, traducido en el artículo 12, está a la vista, y él no es otro que producir vacantes en la docencia universitaria para llenarlas con profesionales de factura, con cartel profesional, de un determinado sector político. Es extraño que los partidos de Izquierda no hayan visto esta maniobra y no midieran sus consecuencias. La cátedra será para el rico; el hombre modesto se verá cohibido para ejercerla ante aquellos "generosos" mecenas de la Universidad. La cuestión ciencia, en su calidad misma, sufrirá en el tiempo. No es hoy por hoy en Chile la que se llama clase alta la más culta; esa cultura está en la clase media, hija de la escuela primaria, del liceo y de la propia Universidad. Esa clase media, además, por haberse formado en la enseñanza laica del Estado, es la base angular de nuestra democracia. Y es a esta clase media la que se la quiere oponer a la llamada alta, dueña de la fortuna, de los pergaminos y de la tierra. Desde luego, la clase media se encontrará perdida al actuar y ejercer la docencia en la Universidad. Es difícil que alguien se avenga a ser calificado de "profesor sueldero" y mirado en menos por sus colegas, porque necesite la remuneración de su trabajo. La diferenciación marcará el tono aristocrático de la Universidad del futuro, y le dará, a su vez, un matiz ideológico contrario a las tradiciones de Bello, en el sentido de la amplitud de la cátedra y su compatibilidad; en el sentido democrático que le imprimieron Barros Arana, Amunátegui y Letelier. Todo esto se habrá perdido. Es sensible un retroceso semejante, porque se abrogarán conquistas fundamentales para la formación de la democracia chilena. O se es profesor con cartel profesional, con vasta clientela, y se pertenece al sector derechista, o no se es profesor universitario. Porque el "sueldero" no cuenta en este caso. Esto es todo tal como quedó presentado en la discusión del artículo 12 del Proyecto de Mejoramiento Económico del Profesorado.

CRUZADA DE SALUD EN LA SEMANA DE LA CRUZ ROJA

SE EFECTUARA DURANTE LOS DIAS 12 AL 17 DEL PTE.

El Comité Central de la Cruz Roja Chilena, dando cumplimiento a disposiciones de su Reglamento, ha dispuesto que se lleve a efecto una Cruzada de Salud durante los días 12 al 17 del presente mes de noviembre, por medio de conferencias a desarrollar por todas las instituciones del país.

El objeto que persigue la Cruz Roja Chilena con estas Cruzadas de Salud es cooperar a los Poderes Públicos en su labor de salubridad, para lo cual ha elegido este año emprender una campaña contra el alcoholismo, causa principal de la degeneración de la raza, educando al pueblo por medio de una serie de actos de divulgación sobre las ventajas y resultados del uso moderado de las bebidas.

Recomienda a las Asociaciones la conscripción de socios dispuestos a aportar su cooperación, ya sea en las actividades de los dispensarios o concurriendo con su aporte en dinero a las obras de la Cruz Roja, hoy más necesitadas que antes, dada la difícil situación económica por que atraviesa a causa del encarecimiento general de todos los artículos con que socorre a las personas necesitadas.

Sugiere a las Asociaciones el siguiente programa para la "Semana de la Cruz Roja":

Lunes 12: Día de la Patria; Martes 13: Día de la Madre: el Niño y Hogar; Miércoles 14: Día de la Salud y Alimentación. (En éstos tratará del alcoholismo y su consecuencias); Jueves 15: Día del Deporte y Religión; Viernes 16: Día de la "Obra de la Cruz Roja Chilena"; Sábado 17: Colecta de la Cruz Roja Chilena y conscripción de socios.

Finalmente, el Comité Central recomienda el mayor interés en la colecta anual de la Cruz Roja Chilena, que se efectuará el día sábado 17 de noviembre, en virtud de la autorización dada por el Decreto Supremo N.o 3.375, de 6 de julio último, a fin de reunir los recursos necesarios suficientes a su obras altruistas y que les permita continuar su labor abnegada y humanitaria, en el año próximo.

BENEFICIO PARA EL MAUSOLEO DE LOS PERIODISTAS

En la función nocturna de hoy del Teatro Santiago se verificará la anunciada "premiere" de "Las Abandonadas", película mexicana que protagoniza Dolores del Río, la eximia artista de la pantalla.

Esta función es a beneficio del Mausoleo de los Periodistas, tarea que ha tomado a su cargo la Asociación de Periodistas "Camilo Henríquez".

Debemos recordar que hace poco falleció un antiguo periodista en el extranjero mientras servía un consulado lejos de su patria, y que sus restos iban a ser arrojados a la fosa común si no es que interviene la Asociación de Periodistas "Camilo Henríquez", que se hizo cargo de darles cristiana y piadosa sepultación.

Con el fin de evitar la repetición de este triste espectáculo es que la Asociación "Camilo Henríquez" desea erigir un mausoleo para periodistas.

Existe el convencimiento de que el público ha comprendido la importancia y necesidad de este beneficio y que se agotarán las entradas para colaborar a tan noble aspiración.

Además de tan interesante película, habrá un selecto programa de variedades a cargo de Stephan Tertz, Blanca Negri, los Queretanos, Donato Román Heitman y su Trío Melódico y Monicaco.

OO. DE MAESTRANZA DE SAN BERNARDO VUELVEN HOY DIA A SU TRABAJO

Hoy volverán al trabajo los obreros de la Maestranza de San Bernardo, que se habían declarado en huelga, a raíz de peticiones de aumento de salarios que no fueron acogidas.

Ayer se efectuó una asamblea general, acordándose la reanudación de las faenas, previa promesa de la Dirección de la Empresa de los Ferrocarriles de estudiar las aspiraciones económicas de los obreros, contenidas en un memorándum.

DIPLOMAS DE CONTADOR SE ENTREGAN HOY

Hoy a las 19.30 horas se realizará en este establecimiento la repartición de diplomas de Contador General a los ex alumnos que terminaron sus estudios el año ppdo. en los cursos vespertinos.

A este acto han sido invitados el Ministro de Educación, precursor de la ampliación de enseñanza comercial para adultos en los institutos comerciales; el jefe del departamento señor Berlendis, y los directores de colegios similares de la capital.

Los siguientes son los ex alumnos agraciados: Aquiles Labayru, Pablo Olmi, Mario Zamora, Roberto Nakashima, Guillermina Vergara, Manuel Martínez, Fernando Pardo, Rodolfo Rojas, Ernesto Bustos, Jorge Fortuño, Pedro Mimica, Harald Werkmeister, Jorge Carrasco, Humberto Pérsico, Luis González, Laura Bravo, José Jara, Víctor Sáez, Margarita Melis, Enrique Grecco, Amaranto Quiroz, Fernando Alonso, Héctor Estay, Oswino Klenner, Luis Saldías Rodrigo Hamel, Juan Duque, Edgardo Martín y Jorge Robles.

EN EL HOTEL CRILLON.-

Grupo de asistentes a la manifestación ofrecida a la señorita Elena Grez, por sus amigas, para despedirla de su vida de soltera.

CIRCULO DE ESTUDIOS SOCIALES.—

Esta tarde, en la Universidad de Chile, se llevará a efecto la tercera reunión de asamblea del Círculo de Estudios Sociales, donde se seguirán exponiendo los puntos principales del Reglamento interno, y se leerán los primeros trabajos sobre tópicos sociales, cuyos temas se repartieron con oportunidad.

Se han repartido las citaciones reglamentarias y se invita por medio de estas líneas a todas las visitadoras que aún no pertenecen al círculo y que deseen oír las exposiciones de las visitadoras que desarrollarán interesantes temas. Se dará comienzo a la reunión a las 18.30 horas.

EN HONOR DEL SEÑOR GABRIEL TURBAY.—

El Embajador de Colombia y señora de Lozano ofrecerán el miércoles una comida en el hotel Carrera, en honor del ilustre hombre público y candidato a la Presidencia de la República de Colombia, señor Gabriel Turbay.

ALMUERZO.—

El viernes 23 del presente se efectuará en el Club de la Unión un almuerzo en honor del señor Augusto Ovalle Castillo, como un homenaje con ocasión del 20.o aniversario de la fundación de "El Imparcial".

Las adhesiones se reciben en la caja del Club, hasta el jueves 22, a las 19 horas.

RECITAL DE CANCIONES INGLESAS EN INSTITUTO CHILENO-BRITANICO.—

Mañana se efectuará en los salones del Instituto Chileno-Británico, calle Moneda N.o 948, el recital de canciones inglesas, antiguas y modernas, que ofrecerá la joven cantante María de la Luz, soprano de la Corporación Chilena de Broadcasting.

María de la Luz, alumna del maestro Francisco Fuentes Pumarino, ofrecerá en tres composiciones las denominadas "The Last Rose of Summer", 'Pale hands, I love you", "Thans God for a garden", "An old and sweet love", etc., y será acompañada al piano por el conocido compositor Donato Román Heitmann, quien interpretará también, algunas de las mejores piezas de su repertorio.

El recital tendrá lugar a las 18,30 horas en punto.

IN MEMORIAM.—

Hoy, 13 de noviembre, un año ha que abandonó este mundo la señorita Delia Pinto Bustos. Su recuerdo ha despertado nuevamente, como la flor que abre sus pétalos esparciendo su perfume en los jardines.

Durante los dulces abriles que pasó por la tierra vivió al calor paternal, reveló las virtudes que poseía su joven y preciada existencia: talento y nobleza de espíritu.

Para su idolatrada compañera, la autora de sus días, era ella todo ternura, todo cariño, hermosas cualidades con que hacía de su risueño hogar un santuario de felicidad.

En estos días solemnes en que se veneran los seres inolvidables que duermen bajo la sombra de los cipreses y el perfume de las flores del Camposanto, lleguen hasta su espíritu querido nuestras preces que con todo fervor elevamos al Cielo por su descanso eterno.

JORGE O. OSSANDON.

REALIZACION 20%
MUZARD
MONEDA 947

En el número de SELECCIONES de octubre
LLEGÓ HOY
LA PRIMERA MUJER QUE HIZO UNA AUTOPSIA
Extraordinario y verídico relato sobre una decidida mujer que se atrevió a hacer la autopsia del cadáver de un hombre, con objeto de ayudar así a que los doctores ocuparan en la sociedad el lugar que les corresponde.
SI YO FUERA A COMENZAR UN NEGOCIO
Un próspero hombre de negocios aconseja qué hacer y qué no hacer en toda nueva aventura. Los ocho requisitos fundamentales para el buen éxito en todo negocio se enumeran en este interesante artículo.
LOS QUE VEN SIN OJOS
Cómo una asombrosa y nueva técnica permite caminar, bailar y jugar a los soldados que han quedado ciegos, convirtiéndolos en verdaderos dúes
y otros 23 artículos de actualidad e interés, además de la condensación de un importante libro.
107 PÁGINAS
CUESTA UNICAMENTE $ 4.-
Selecciones del Reader's Digest
COMPRE SU EJEMPLAR HOY MISMO

El mejor COCHE-CUNA

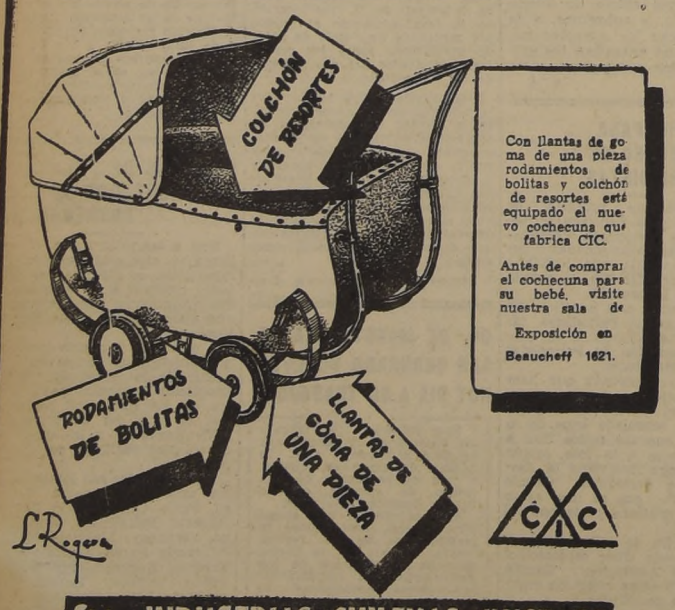

Con llantas de goma de una pieza rodamientos de bolitas y colchón de resortes está equipado el nuevo cochecuna que fabrica CIC.

Antes de comprar el cochecuna para su bebé, visite nuestra sala de Exposición en Beauchef 1621.

CIA. INDUSTRIAS CHILENAS "CIC" SA
BEAUCHEF 1621 SANTIAGO TELEFONO 93041

In Memoriam.--

Mañana martes 13 habrá transcurrido un año que, cual paloma mensajera, en un raudo vuelo sin retorno, surcara el Espacio Celeste, para unirse a Dios, nuestra querida e inolvidable hija, sobrina y prima, Srta. Delia Pinto Bustos. En sufragio de su alma, se oficiará una Misa en la Capilla del Cementerio General, a las 10 horas.

Agradeceremos a nuestras relaciones se dignen acompañarnos, atención que será muy reconocida.

Don Carlos Munizaga Vicuña.-

Ha causado hondo sentimiento de pesar en los círculos periodísticos y artísticos el fallecimiento del conocido pintor don Carlos Munizaga Vicuña, vinculado a distinguidas familias de esta capital y La Serena.

El señor Munizaga obtuvo numerosos premios en diversas exposiciones y su talento pictórico era justamente avaluado por sus sobresalientes condiciones artísticas.

En "Las Ultimas Noticias" trabajó el señor Munizaga durante muchos años, ilustrando con su ágil lápiz los más interesantes aspectos de la actualidad nacional e internacional. Entre el personal de dicho rotativo, su desaparecimiento ha causado un gran dolor, pues era altamente estimado por sus compañeros de labores por las nobles cualidades que adornaban su espíritu.

Los funerales del destacado pintor se efectuarán hoy, a las 10 horas, partiendo el cortejo desde su residencia, calle Ricardo Matte 460. Asistirán a ellos delegaciones de "Las Ultimas Noticias", de los otros diarios santiaguinos, pintores, artistas y amigos del extinto.

EN EL HOTEL CARRERA.--

Sus relaciones ofrecerán un te en el hotel Carrera en honor de la señora Ida Alamos de García, a las 17 horas de hoy lunes 12 de noviembre, con el objeto de augurarle un feliz viaje en su próxima visita a los Estados Unidos de Norte América.

—Sus amigos agasajarán con una comida al señor Carlos Portaluppi Sánchez, que le ofrecerán en el hotel Carrera a las 21.30 horas del miércoles 14 de noviembre, a objeto de despedirlo de su vida de soltero.

Las adhesiones se están recibiendo en la caja central del hotel.

TE BRIDGE POKER EN EL HOTEL CARRERA.—

Bajo los auspicios de las señoras Carolina Valdés de Torres, Elena Valdés de Larraín, María Peña de Larraín y María Loreto Valdés de Valdés, se ha organizado un Té-Bridge-Poker, a llevarse a cabo en los salones del hotel Carrera el viernes 30 de noviembre, a beneficio de las obras sociales del Obispado de Temuco.

Antecedentes, inscripciones y reservas de mesas son atendidos por las damas mencionadas en los teléfonos N.os 45714, 42569, 44446 y 44394.

In Memoriam.-

Mañana Martes 13 del presente, primer aniversario del fallecimiento de nuestro querido hijo y hermano señor Luis Morales Contreras (Q.E.P.D.) se le dirá una misa por el eterno descanso de su alma en la capilla del Cementerio General, a las 10 A. M., se ruega a sus amigos y los nuestros asistir a esta misa.

Sus padres y hermano

FALLECIMIENTO.—

Ha dejado de existir la señora Isabel Schlack, viuda de Krahn, vinculada a respetables hogares de la capital.

Sus funerales se efectuarán hoy privadamente en el Cementerio General.

GOBIERNO DE ESPAÑA CONDECORA A LA SEÑORA MARGARITA F. DE FERRER.—

El Gobierno de España ha condecorado con la Gran Cruz de Beneficencia a la señora Margarita Ferrer de Ferrer.

Obra de doña Margarita es la fundación de la Sociedad de Beneficencia de Damas Españolas; obra suya es, en gran parte, la creación del "Hogar Español" formado por la fusión de todas las instituciones de beneficencia de la colectividad hispana, y que tantos beneficios reporta a cientos de ancianos y niños que se encuentran cobijados en el magnífico hogar, construído con todos los adelantos de la ciencia moderna, y que es un complemento, llamémoslo así, de la Beneficencia nacional, ya que la gran mayoría de sus asilados son ciudadanos chilenos.

Una vida entera dedicada a la ayuda al desvalido es la semblanza de doña Margarita. El "Hogar Español" es para ella el amor de sus amores; a él dedica sus mejores actividades y desvelos, aportando a esta gran labor benéfico-social los magníficos destellos de su alma noble y generosa.

Tome Mandarina Brockway M.R. ES DELICIOSA

GRAN PORTUNIDAD
Sin intermediario, vendo sitio 22 x 60, Cartagena frente Playa Chica. Referencias: 61785, 16 horas adelante

Maternidad "LUISA KAPLAN"
ARTURO PRAT N.o 139
TELEFONO 83128
SERVICIO MEDICO PERMANENTE

EN PAPUDO
cerca playa, buena casa amoblada
$ 12.000
5 dormitorios, comedor, baño completo, cocina, dependencias. Tratar:
Teléfono: 89472

EN EL HOTEL CARRERA.-

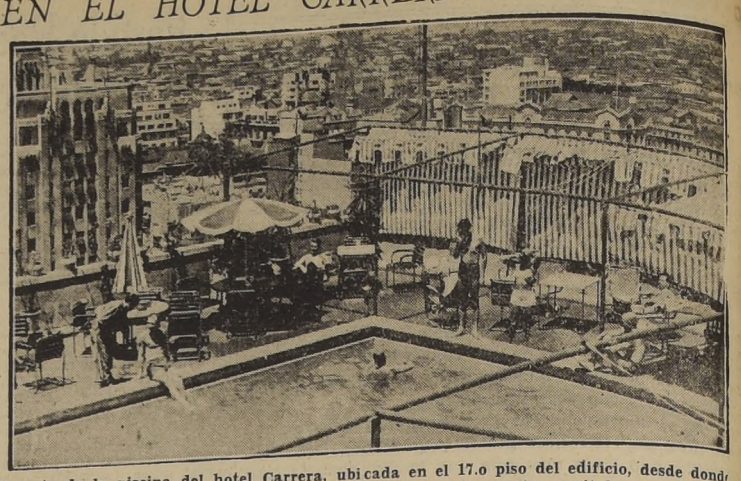

Aspecto de la piscina del hotel Carrera, ubicada en el 17.o piso del edificio, desde donde se pueden admirar hermosos panoramas de nuestra capital.

INFORMACIONES CABLEGRAFICAS

Fuerzas británicas ocuparon la mayor parte del Surabaya

LA OPOSICION FUE LIGERA, Y LAS BAJAS MUY POCAS

BATAVIA, 11. — (U. P.). — (Por John Bower). — Las tropas hindúes, con tanques y protección de la aviación y unidades navales, se han apoderado de la mayor parte de Surabaya, según se anunció esta noche. Se dijo, además, que la oposición fué ligera y que las bajas británicas hasta mediodía, fueron sólo de a muerto y nueve heridos.

El anuncio oficial británico indicó esta tarde que las operaciones siguen de acuerdo con el plan previsto y que la resistencia es escasa. Una considerable cantidad de armas pequeñas japonesas fueron encontradas abandonadas en las calles. Los británicos tomaron la central telefónica intacta. Los servicios de electricidad y aguas corrientes no funcionan.

El sábado fueron libertadas 350 personas que los indonesios tenían como rehenes. Un reconocimiento aéreo demuestra que no hay evacuación en masa de la población civil.

La agencia oficial holandesa Aneta citó la declaración de un oficial británico que acaba de regresar de Surabaya, según la cual "habrá algunas bajas" británicas antes de que la lucha quede terminada. El oficial dijo que más de mil europeos detenidos en el centro de la ciudad habían sido libertados por los británicos. Añadió que anoche había varios incendios en la ciudad y que la artillería aliada hizo fuego continuamente en forma tal, que trataba de contener cualquier posible contraataque o bombardeaba algún gran objetivo.

No hay indicio de que hayan partido de Java central refuerzos indenesios, que según la radio de Surabaya acudirían en ayuda de las fuerzas atacadas.

El brigadier Loder Symonds, comandante de la artillería británica en Surabaya, pereció ayer al estrellarse el avión en que iba a dirigir el fuego de artillería.

Los extremistas dicen que los cadáveres de indonesios, holandeses y chinos se acumulan en las calles porque el cañoneo naval del sábado impidió que fuesen retirados.

Las fuerzas británicas comenzaron la operación contra las defensas en el interior de la ciudad a las 6 de la mañana del sábado. Los británicos dijeron que la operación fué efectuada en vista de la resistencia opuesta por los indonesios, que causaron 300 bajas a las fuerzas aliadas.

Surabaya atacada por la aviación

BATAVIA, 11.— (U.P.).— En la tarde Soerabaya fué objeto de un nuevo ataque aéreo británico, sufriendo el cuartel general indonesio varios impactos directos.

Los informes oficiales indican que ha habido muchas bajas entre los soldados británicos debido a las fanáticas cargas de los indonesios, quienes utilizan tanques capturados a los japoneses como defensa. Contra éstos los británicos emplean piezas de artillería.

El ejército popular de defensa (TKR), aparentemente ha cesado de luchar contra los británicos, aunque los extremistas afirman que tienen su apoyo.

La Radio de Soerabaya reclamó la intervención de los Soviets en el conflicto. El acento de uno de los locutores indica que era extranjero, posiblemente japonés.

USARAN FORTALEZAS AEREAS EN ESTUDIOS DE RAYOS COSMICOS

WASHINGTON, 11.— (U.P.). — La National Geographic Society anunció que estudia planes para una serie de vuelos entre Washington y la Línea Ecuatorial, para investigaciones sobre los rayos cósmicos. El doctor Lyman J. Briggs, presidente de la Comisión de Investigaciones de la Sociedad, declaró que se espera que los estudios ayudarán al desarrollo de la energía atómica.

El mayor general Curtis Lemay, ex comandante del Vigésimo Comando de Bombarderos, dijo que el ejército ayudaría a la Sociedad Geográfica en los vuelos de estudio de los rayos cósmicos, y que probablemente se emplearían en ellos Super-Fortalezas. Agregó que los vuelos se harán a distintas alturas, que variarán entre 1.500 y 11 mil metros, durante la próxima primavera.

El Ministro de Chile en Turquía llegó a Gibraltar

MADRID, 11.— (Agence France Presse).— Manuel Garretón, Ministro chileno en Turquía, llegó a Gibraltar, para dirigirse a Angora a hacerse cargo de su puesto. Visitó Sevilla acompañado del Cónsul General de Chile, señor Víctor Domingo Silva.

LA RECONVERSION INDUSTRIAL INGLESA

DEL PROFESOR PERCIVAL HARRIS, ESPECIAL PARA "LA NACION"

Los periodistas que vivimos en Gran Bretaña y que regularmente visitamos los Ministerios y otras oficinas estatales en busca de noticias, recibimos con bastante regularidad lo que aquí llamamos "hand-outs", es decir, unas hojas impresas con detalles de lo que pasa o se proyecta en cada sección y otras noticias de interes general. Pues bien, estos 'hand-outs' se han convertido ahora en un barómetro incomparable de lo que está ocurriendo en el país.

Estas utilísimas hojas vienen ahora repletas de noticias acerca de la reconversión industrial, de lo que se hace en el campo científico, de los nuevos inventos en materia de radio, televisión, etc., y del trabajo en las fábricas de automóviles y otros productos. Leyéndolas, se tiene la impresión de una colmena en la que todos trabajan febrilmente, como con la idea fija de transtornar y superar todo lo antiguo.

En la última semana, los "hand-outs" nos han literalmente abrumado con noticias: un avión "Meteor" ha volado a cerca de mil kilómetros por hora, la Bristol Aeroplane Company está construyendo el avión de transportes más grande del mundo, otra empresa construye el tractor más pequeño hasta ahora conocido, la casa Jowett (productora de automóviles) comienza a producir un nuevo coche de líneas ultra-aerodinámicas y con un motor de construcción revolucionaria, mientras los astilleros reciben más y más pedidos de buques, y Gales se dispone a enriquecerse con 400 nuevas industrias. Y así sigue la lista.

Es algo que impresiona verdaderamente. Parece increíble que en tan pocos meses después de terminada la guerra este país haya podido cambiar su industria de la cabeza a los pies, movilizar su ciencia y su técnica para nuevas tareas, iniciar la producción de automóviles y tractores, construir aviones de transporte, establecer nuevos records mundiales y ponerse otra vez en pie de paz.

El nuevo tractor a que hacíamos referencia mide sólo dos metros de largo, y con un motor de 3 H. P. servirá prácticamente para todas las faenas del campo. Sus fabricantes han recibido ya centenares de pedidos del interior y del extranjero.

El nuevo automóvil de la Jowett —que será conocido con el nombre de "Javelin"— lleva un motor de cuatro cilindros del tipo que aquí se conoce con el nombre de 'motor corto", de gran potencia y escaso consumo de gasolina. Aunque de ninguna manera extravagante, este automóvil será probablemente el más aerodinámico construído en el mundo, amén de elegante y barato.

En los astilleros el trabajo es febril en extremo. En la última quincena, los astilleros del Clyde —para citar sólo a uno de los centros constructores de las islas—, recibieron órdenes para la construcción de otros dieciséis buques, incluyendo siete motonaves rápidas para armadores holandeses y franceses.

Simultáneamente con todo este trabajo en las fábricas, astilleros y laboratorios la obra de reedificación comienza en todo el país con extraordinario brío. La mayoría de las municipalidades han completado ya sus planes de urbanización e iniciado la faena. Un ejemplo típico de lo que será la nueva edificación en Gran Bretaña la constituye el bloque de ocho manzanas de departamentos que será levantado en Bethnal Green, uno de los barrios más populares de Londres. Estos edificios, baratos y ultramodernos, quedarán completados en sólo catorce meses y, entre otras cosas, dispondrán de casas-cuna en los pisos altos y salas especiales de descanso para los ancianos, en la planta baja.

Estos ejemplos, tomados al azar entre muchos otros, son prueba convincente de que han bastado pocos meses a los británicos para dar un mentís rotundo a quienes vaticinaron que la gigantesca labor de la reconstrucción sería superior a sus fuerzas. Trabajando con entusiasmo e ingenio han demostrado que serán capaces de conseguir en la paz los resultados sorprendentes que ya consiguieron en su esfuerzo de guerra.

PROFESOR PERCIVAL HARRIS.

M U S I C A

"COPPELIA" A PRECIOS POPULARES

El próximo viernes, 16 de noviembre, tendrá lugar en el Teatro Municipal, a las 18.30 horas, una nueva representación del ballet "Coppelia", de Leo Delibes, a precios populares. Será interpretado por el Ballet de la Escuela de Danza del Instituto de Extensión Musical, estando a cargo los roles principales, de Yerka Luksic, Malucha Solari, Ana Blum, Rudolf Peschl y Patricio Bunster. El programa se integra con el "Ballet Egipcio", de la ópera "Aida", de Verdi, y "Capricho vienés", de Johann Strauss. La Orquesta Sinfónica de Chile dirigida por el maestro Tevah, interpretará aparte de las partituras de los ballets mencionados, la "Danza Fantástica", del compositor chileno Enrique Soro. Las localidades se encuentran en venta en la boletería del Municipal a los precios de $ 20 platea, $ 15 platea alta, $ 10 balcón, $ 5 anfiteatro y $ 2 galería.

LA SINFONICA DE CHILE EN EL TEATRO ALAMEDA

Víctor Tevah, el destacado director nacional, tendrá a su cargo el tercer concierto de la serie de los que se efectuarán en teatros de barrio. Este concierto tendrá lugar en el Teatro Alameda, el próximo miércoles 14 de noviembre, a las 19 horas, y en él interpretará la Orquesta Sinfónica de Chile del Instituto de Extensión Musical el siguiente programa: Primera parte: Obertura "Guillermo Tell", de Rossini. Tres canciones para soprano y orquesta de Scarlatti Mozart y Puccini. Solista, la notable soprano chilena Ruth González. Segunda parte: "Sinfonía Inconclusa", de Schubert. Tercera parte: "Danza de la Súplica" del ballet "La guitarra del diablo", del compositor chileno Jorge Urrutia Blondel e "Introducción y danza", de "La vida breve", de Manuel de Falla. Las localidades se encuentran en venta en la boletería del teatro Alameda a los precios de $ 8 platea, $ 5 balcón y $ 2 galería.

FEDERICO LONGAS

Desde hace algún tiempo se encuentra radicado entre nosotros el maestro y compositor don Federico Longás, quien, dentro del ambiente cultural de Santiago ha sabido colocarse en el sitio que solamente corresponde a seres privilegiados por sus condiciones artísticas y personales.

Las composiciones y obras del maestro Longás son vastamente conocidas en los centros musicales y lo indican como un valor de relieve.

Actualmente el maestro Longás dirige un conjunto de profesores en la Radio "La Cooperativa Chilena de Broadcasting C. B. 114" que ejecuta música selecta, la que ha llamado poderosamente la atención por lo escogido de sus programas y corrección de su interpretación.

La Dirección de la Radio es digna de nuestra felicitación por el acierto que ha tenido en presentar los programas del maestro Longás, lo que viene a llenar para nuestro público una verdadera necesidad.

FERRETERIA SANTIAGO
ANTIGUA MERCERIA SANTIAGO
Ostertag y Co.
NUEVA DIRECCION:
TEATINOS 240
TELEFONOS:
83374 — 83375 — 83376

CONTINUAN LOS COMBATES EN LA FRONTERA DE MANCHURIA

NUMEROSAS BAJAS HAN SUFRIDO LAS FUERZAS DEL OCTAVO EJERCITO COMUNISTA

CHUNGKING, 11. — (U. P.). — (Por George Wang). — De fuentes comunistas se informó que el Octavo Ejército comunista ha tenido más de cien bajas, entre oficiales y soldados, en combates habidos con las tropas chinas del Gobierno en Shanhai-kwan, en la frontera manchuriana, donde las fuerzas comunistas impidieron el avance de aquéllas hacia Manchuria.

Shanhai-Kwan está situada en la zona en que la Gran Muralla llega a estar a 12,5 kilómetros al norte de Chin Wang-tao, que ha servido de puerto de entrada a las fuerzas nacionalistas chinas que desembarcaron allí desde barcos proporcionados por el Séptimo Ejército de mar y tierra norteamericano. Fuerzas de infantería de marina norteamericana permanecen en Chin Wang-tao.

Los comunistas afirman que las tropas de Chungking atacaron al Octavo Ejército expedicionario el martes en Shanhai-kwan, y la batalla que comenzó entonces continuó durante todo el día siguiente. En las mismas fuentes se anticipa que las tropas gubernamentales atacarán nuevamente tan pronto como reciban nuevos refuerzos.

Afirman también que "más de 3.000 agentes secretos del servicio de informaciones chino-americano, han sido enviados para reforzar el Kuomintang (partido político del Gobierno), en el norte de China".

NEGOCIACIONES CHINO-RUSAS

K. C. Wu, Ministro de informaciones del Gobierno de Chiang Kai-Shek, afirmó que los rusos y chinos siguen en negociaciones respecto a la entrada del Gobierno chino en Manchuria. Calificó de ridícula la respuesta de los comunistas a las propuestas últimas del Gobierno para poner fin a la guerra civil en China, añadiendo que la réplica enviada desde Yennan era inadecuada. No pudo delimitar las zonas que comprende el llamado territorio avanzado ocupado, y negó que los nuevos ejércitos chinos Octavo y Trigésimo, que fueron desarmados por los comunistas, hayan sido equipados y posean material de guerra de los norteamericanos. Dijo que "los jefes fueron hechos prisioneros porque no estaban preparados para la batalla".

Entre tanto Sun Fo, presidente del Yuan Legislativo, en un discurso difundido por radio desde Nankín en vísperas de la celebración del cumpleaños de Sun Yat-Sen y considerado como un intento fútil de reconciliación entre los chinos, dijo que la guerra civil en China después de la guerra contra Japón, es "grotesca, lamentable y censurada por el mundo entero". Añadió que "China se halla ahora ante un momento precioso para iniciar su reconstrucción pacífica, aprovechando la ocasión que se presenta solamente una vez cada mil años, pero en lugar de ello estamos ante un serio peligro de guerra civil".

Hizo un llamamiento a todos los sectores del país para que efectúen mutuas concesiones y apelen a la razón y al sentimiento para evitar una catástrofe que pondrá en peligro todo el porvenir de China.

El general Hsing Shuihui, jefe del cuartel general de Chiang en Manchuria, llegó hoy a Chungking, siendo este su segundo viaje a esta ciudad desde su primera visita a Manchuria. Hasta ahora no ha podido realizar trabajo alguno ni establecer una organización en Manchuria, donde hay más de 300 funcionarios de Chungking en la capital de la provincia, Changchun. Las fuerzas chinas no han podido penetrar en Manchuria ni por tierra ni por mar, y la posibilidad de que lo hagan por aire en aviones piloteados por chinos, se resolverá en las negociaciones pendientes entre rusos y chinos.

GRAL. CHENNNAULT VOLVERIA COMO CONSEJERO DE CHIANG KAI-SHEK.

CHUNGKING, 11.— (U. P.).— El diario del ejército nacionalista "Sao Tang-Pao" dice que el mayor general Claire L. Chennault, comandante retirado de la 14.a fuerza aérea china, regresará para actuar como consejero de Chiang Kai-Shek.

Dicho diario agrega que permanecerá en China una misión militar norteamericana formada por 4.000 hombres durante cinco años, para contribuir a modernizar el ejército, la marina y la aviación.

Indemnización de 55 millones cobra Noruega a Francia

OSLO, 11. — (Agence France Presse).— Noruega pide a Francia 55 millones de coronas en compensación de los 27 navíos que tomó el Gobierno de Vichy en los puertos de Africa del Norte.

CONSULTAS SOBRE CELEBRACION DE LA CONFERENCIA DE RIO

Mr. BRADEN CONVERSO EXTENSAMENTE CON VARIOS DIPLOMATICOS LATINOAMERICANOS

WASHINGTON, 11. — (U. P.). — (Por W. H. Lander). — Mr. Spruille Braden y otros altos funcionarios del Departamento de Estado conferenciaron extensamente con el Embajador brasileño, Carlos Martins y otros representantes diplomáticos, respecto a la posibilidad de una nueva Convocatoria para la Conferencia de Río de Janeiro. El Presidente Linhares y el Canciller Velloso han expresado que Brasil está dispuesto y deseoso que la Conferencia se celebre en cualquiera fecha que señale la Unión Panamericana.

La impresión general es que, desde luego, no tendría objeto convocar a tal conferencia a menos que sean invitadas a la misma las 21 repúblicas americanas. Algunos diplomáticos creen que podría celebrarse en febrero o marzo.

Cuba y algún otro país, tiene el criterio de que miemtras no se llegue a un acuerdo sobre los principios básicos que habrán de ser contenidos en el Tratado de Río de Janeiro, tales como la cuestión de la intervención, es inútil convocar a la conferencia.

Este asunto, que para algunas naciones grandes como Brasil puede ser puramente académico e inclusive no ser estudiado en el tratado, es considerado como de gran importancia por las naciones pequeñas. Algunas han tenido que sufrir la intervención extranjera en épocas pasadas y otras la han temido. El problema de la intervención se ha complicado ahora también por las nuevas teorías surgidas denominadas de "intervención clandestina", "intervención intelectual" e "intervención negativa".

Al considerar los preparativos que exige la convocatoria de la conferencia, creen varios diplomáticos que si se prepara todo el trabajo antes de celebrarla, entonces la conferencia será una reunión sencilla y tranquila. Por el contrario, si se celebra sin suficiente preparación, puede convertirse en el campo de batalla continental de los diversos criterios políticos. Hay diversos puntos de vista que no se cree puedan combinarse antes de la reunión de la Junta Directiva de la Unión Panamericana, señalada para el 21 del mes actual.

Varios diplomáticos latinoamericanos dijeron a la United Press que se muestran optimistas por las siguientes razones: 1.a) el hecho de que el Secretario de Estado James Byrnes haya destacado la importancia de los asuntos de los países latinoamericanos en su discurso de Nueva York, 2.a) Que Braden y sus colaboradores se dedican asiduamente al trabajo preparatorio de la conferencia, 3.a) Que senadores republicanos de Estados Unidos, tales como Vanderberg y Austin conceden gran importancia al sistema panamericano.

Mariscal Kesselring habría sido llevado a los Estados Unidos

WASHINGTON, 11.—(U. P.). — De fuente fidedigna se supo que el ex Jefe del Estado Mayor alemán, mariscal Albert Kesselring, fué traído a Washington la semana pasada para ser interrogado por agentes del Servicio de Informaciones y Contraespionaje norteamericano.

Cuando los periodistas esperaban el sábado la llegada del primer Ministro británico Clemente R. Attlee, vieron a distancia un grupo formado por Kesselring y otros altos jefes alemanes prisioneros, cuyos nombres no se pudo averiguar. El grupo fué alejado y trasladado en un avión a otro lugar.

Fué detenida la famosa espía J. Kawajima, en China

CHUNGKING, 11.— (U. P.) — La celebérrima espía japonesa Yoshiko Kawajima, ha sido detenida en Peiping por la autoridad militar china. El periódico "World's Daily News", dice que es hija del Príncipe Su, de la corte imperial de Manchuria reconocida por Japón.

Fué instruída por el estado mayor japonés durante 15 años, coadyuvando eficazmente a las conquistas niponas de Manchuria, Mongolia Interior y China.

Yoshiko Kawajima contaba con numerosos admiradores entre los cadetes militares chinos que recibieron instrucción militar en Tokio, y entre las clases nobles de Mongolia y Manchuria. Solía disfrazarse con atavíos masculinos, para ocultar su verdadera personalidad, por lo que se la llamó "La belleza con traje de varón".

NOTICIAS DE AMERICA LATINA

ARGENTINA

BUENOS AIRES, 11. — (U. P.). — El Consejo Nacional del Partido Socialista sesionó esta tarde para discutir el programa de unidad democrática que deberá resolverse el miércoles próximo, a las 11 horas, en la reunión del Partido Radical.

La directiva radical ha invitado a los dirigentes, como Tamborini y Mosca, probables candidatos a participar en la reunión, y también al líder intransigente Amadeo Sabattini.

Entretanto, el Partido Socialista ha reanudado su vieja práctica doctrinaria y hoy comenzó a dictar clases de educación política para las mujeres.

BUENOS AIRES, 11. — (U. P.). — El sector metropolitano se halla frente a una grave escasez de azúcar, habiendo la posibilidad de que pueda disponerse sólo de 12 mil 500 toneladas de ese producto, o sea, la mitad de las necesidades.

CUBA

LA HABANA, 11. — (U. P.). — El ex Presidente Fulgencio Batista y el ex Premier Anselmo Alliegro han sido llamados a comparecer ante la primera sección de la Corte de Instrucción de La Habana, para declarar en relación con la acusación de que varios camiones del Ministerio de Comunicaciones, de un valor real de más de cuatro mil dólares cada uno, se hicieron figurar como avaluados en cuatrocientos pesos cada uno, al ser canjeados por camiones nuevos.

BULGARIA

SUSPENDIDO EL ESTADO DE SITIO

SOFIA, 11.— (Agence France Presse).— El estado de sitio que se mantenía después de la guerra, fué suspendido.

El Gobierno ha tomado varias disposiciones para la vuelta progresiva del país al estado de paz.

Se inició la segunda fase de la conferencia sobre bomba atómica

ATTLEE SERIA PARTIDARIO DE QUE LA ORGANIZACION INTERNACIONAL CONTROLE LA ENERGIA ATOMICA

WASHINGTON 11. (UP) —(Por MERRIMAN SMITH).— Los señores Truman, Attlee y Makenzie King iniciaron la segunda fase de sus conversaciones sobre el control de la energía atómica, después de participar en las ceremonias del Día del Armisticio en la tumba del Soldado Desconocido.

Inmediatamente después del acto en el Cementerio Nacional de Arlington Truman y sus distinguidos huéspedes se trasladaron al yate "Sequoia" y prosiguieron la conferencia iniciada ayer.

Los conferenciantes pasaron la tarde en la embarcación acompañados por el almirante William D. Leahy, jefe de la casa presidencial, el Secretario de Estado James F. Byrnes, Lord Halifax, embajador británico y A. L. Rown, secretario del Primer Ministro británico.

La ausencia de los peritos dió la impresión de que las conversaciones están aún confinadas al sistema de control de la energía atómica. Sir John Anderson, jefe del comité asesor británico sobre energía atómica, no participó en la sesión de hoy.

El Presidente y los Primeros Ministros británico y canadiense, acompañados por Byrnes, Leahy y el general de brigada Harry V. Vaugham, salieron de la Casa Blanca poco después de las 10.30 y fueron saludados a la entrada al cementerio de Arlington por una salva de 21 cañonazos. Bajo una ligera lloviznа estuvieron cerca de la tumba al Soldado Desconocido, a la hora exacta en que terminó la primera guerra mundial el 11 de noviembre de 1918.

Un minuto antes de las 11, el séquito se trasladó a la plaza frente a la gran tumba de mármol y una banda del Ejército ejecutó los himnos nacionales británico y norteamericano, y luego se observó el tradicional minuto de silencio.

El Presidente colocó una corona de crisantemos en la base de la tumba y Attlee y Mackenzie King hicieron lo mismo a continuación. Luego el grupo se trasladó hasta la tumba del mariscal de campo Sir John Dill, miembro británico del Comando aliado combinado, fallecido hace un año. Attlee depositó también allí una ofrenda floral.

Aunque no ha habido anuncio oficial parece ser que Truman entregó a Attlee un proyecto de agenda sobre las conversaciones, siendo la energía atómica el principal problema a tratar. Sin embargo, la Casa Blanca insinuó que el problema de la energía atómica no puede quedar resuelto sin aclararse las diferencia anglo-ruso-norteamericanas en Europa y el Extremo Oriente.

QUE LA ORGANIZACION INTERNACIONAL CONTROLE LA BOMBA

En los círculos británicos se dice que Attlee manifestó a Truman el sábado en la noche que la Organización de las Naciones Unidas y el secreto de la bomba atómcia eran cosas contradictorias y se mostró en favor de que la organización internacional controle la bomba. Sin embargo, se tiene entendido que Truman desea que el uso de la bomba sea proscrito, aunque no está dispuesto a revelar los procesos técnicos de su fabricación.

Se espera que se tratará también en las conversaciones el fracaso de la reunión de ministros de relaciones exteriores en Londres, la actitud rusa sobre el control del Japón, la situación en la Palestina, problemas comerciales internacionales anglo-norteamericanos y las cuestiones financieras entre ambos países.

La iniciación de las conversaciones ha coincidido con la publicación de informaciones de que Rusia pidió durante la Conferencia de Londres bases militares en las islas Dodecaneso, que según había dicho anteriormente Byrnes, deben pertenecer a Grecia.

No se ha decidido cuánto tiempo estará Attlee en este país pues su permanencia puede variar de cuatro a 15 días. El Primer Ministro británico hablará el martes ante el Congreso y el miércoles ante la Asociación de Escritores.

Mañana se dará un almuerzo en la embajada británica ofrecido por Lord Halifax, al cual asistirán Attlee, Mackenzie King y dos o tres funcionarios de mayor categoría de la embajada.

La Casa Blanca informó que las conferencias proseguirán durante la semana que comienza, pero en los círculos británicos se dijo que Attlee saldrá de esta capital el jueves para hacer una breve visita a Ottawa.

La información de que Truman y Attlee tratarán probablemente las condiciones de paz, ha despertado interés en los círculos franceses en ésta y se sabe que el Ministro Couve Mourville tiene los últimos puntos de vista de su Gobierno el cual insiste en que no debe permitirse al Reich volver a controlar la Renania y el Ruhr.

Eisenhower llega hoy día a Boston

FRANCFORT, 11.— (Agence France Presse).— El avión especial en que viaja el general Eisenhower, actualmente atraviesa el Atlántico y llegará mañana en la mañana a Boston.

En el avión no viaja solamente Eisenhower, ya que seis soldados que esperaban ser embarcados en Marbourg y que habían participado en 25 batallas, fueron prevenidos a última hora que que se dirigirían a Estados Unidos en el avión especial en que viaja el general Eisenhower y que por tanto llegarían a su tierra natal el lunes en la mañana.

Los viajeros improvisados son tres sargentos, un cabo y dos simples soldados.

Partido de Tito ganó elecciones en Yugoeslavia

LONDRES, 11.— (U.P.).— La Radio de Suiza informa que según noticias recibidas de Belgrado los primeros cómputos de las elecciones generales en Yugoeslavia acusan una victoria del partido del Frente Nacional del mariscal Tito.

BELGRADO, 11.— (Agence France Presse). Las elecciones en Belgrado y alrededores se han desarrollado en la más absoluta calma. Al mediodía habían votado el 70 o|o de los electores inscritos.

Como más de la mitad de los electores, mujeres y jóvenes de 18 años, no habían votado jamás, los miembros de la oficina electoral desempeñaron el papel de instructores.

Gran animación se registró en el curso de las votaciones, a las cuales concurrieron hasta los enfermos, los que fueron llevados en sillas de mano o camillas.

En los alrededores de Belgrado la situación se desarrolló igual que en la capital y en algunos villorios jóvenes en trajes típicos bailaban el "Kolo" ante las oficinas en que estaban instalados los registros.

Los resultados de las elecciones serán conocidos probablemente el lunes en la tarde o el martes en la mañana.— (A. F. P.).

FALLECIO EL SENADOR JOHN THOMAS

WASHINGTON, 11. (UP). — Ayer falleció el senador John Thomas, de 51 años de edad, republicano por el Estado de Idaho, después de varios meses de enfermedad.

Fue elegido por primera vez como senador en 1928, durando su período hasta 1933. En 1940 volvió a ser elegido, sucediendo en el Senado a William E. Borah.

FALLECIO EL COMPOSITOR JEROME KERN

NUEVA YORK, 11. (UP).—A los 60 años de edad falleció hoy el compositor Jerome Kern, a consecuencia de una hemorragia cerebral que sufrió el lunes pasado.

Kern contrajo matrimonio con Eva Leale en 1910, en Inglaterra. Compuso las melodías "Old Man River" y "Smoke Gets in your Eyes".

Se hallaba en esta ciudad desde hacía varios días, y había venido desde Hollywood para el reestreno de su obra más famosa, la revista musical titulada "A Show Boat", cuando sufrió el ataque. Deja su viuda y una hija.

GOBIERNO EMITIO REGLAMENTACION PARA ELECCIONES

SOFIA, 11. (UP). — El Gobierno emitió un resumen de la reglamentación completa respecto a la forma en que se efectuarán las elecciones del domingo próximo.

Se darán las más amplias facilidades para votar, dentro del orden y la libertad, y se ha prometido a los corresponsales toda clase de facilidades para recorrer el país el día de las elecciones.

DESCENDIENTE DE HERMANO DE NAPOLEON, MURIO EN N. YORK

NUEVA YORK, 11.— (Agence France Presse).— el príncipe Jerónimo Napoleón Bonaparte, cuyo abuelo Jerónimo Bonaparte era hermano de Napoleón, falleció en esta ciudad a los 67 años de edad.

HOY COMIENZA A FUNCIONAR RADIO DE ALEMANIA MERIDIONAL

FRANCFORT, 11. (UP). —La radiodifusora de Alemania meridional, que comprende las estaciones de radio de Francfort, Stuttgart y Munich, empezará a funcionar mañana en la zona norteamericana de ocupación.

Hoy terminó el control norteamericano de la Radio Luxemburgo, que estuvo transmitiendo las informaciones destinadas a los aliados desde la liberación de Holanda en septiembre de 1944

LLEGO A PARIS

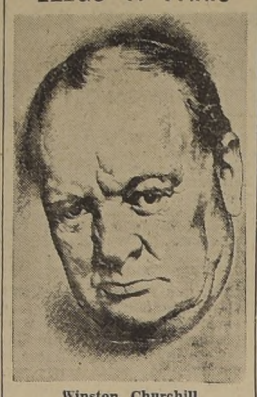

Winston Churchill

PARIS, 11.— (Agence France Presse).— El ex Primer Ministro y líder de la oposición conservadora británica, Winston Churchill, llegó al aeródromo de Orly, junto a esta capital, a las 16.30 horas.

Ministro de RR. EE. español ofrecerá un almuerzo a D. García

MADRID, 11.—(Agence France Presse). — Desiderio García Ahumada, presidente de la Corporación de Salitre de Chile, será invitado mañana por el Ministro de Relaciones a un almuerzo.

El señor García Ahumada hizo un viaje por los estudios cinematográficos madrileños en compañía de varias personalidades.

Un intercambio técnico cultural se prevé entre los dos países.

Brillante recepción al Presidente J. A. Ríos en San José de Costa Rica

Miles de personas le esperaban en el aeropuerto. - Inauguración de la Plaza Juan Antonio Ríos

AGASAJOS OFICIALES

SAN JOSE, Costa Rica, 11. — (U.P.). — El Presidente de Chile, señor Ríos, llegó hoy en avión a esta capital, siendo recibido en el aeropuerto por miles de personas, entre quienes estaba el Presidente Picado, sus ministros y miembros del cuerpo diplomático.

El grupo se trasladó luego a la plaza situada frente al aeródromo, que en lucida ceremonia fué bautizada con el nombre del dignatario visitante.

Al mediodía Ríos asistió a un almuerzo íntimo en la residencia presidencial, y por la noche Picado le ofreció un banquete en el foyer del Teatro Nacional, concurriendo 200 personas.

RIOS ABANDONA NICARAGUA

MANAGUA, 11.— (U. P.).— Después de un gran desfile militar, durante el cual fué entusiastamente aplaudido, el Presidente de Chile, señor Ríos, y comitiva partieron a las 10.15 A. M., para San José de Costa Rica.

Una banda militar tocó la canción "Ault Lang Syne" cuando el Presidente subió al avión.

Una vista del foyer del Teatro Municipal de San José de Costa Rica, donde ayer se ofreció un banquete al Presidente Ríos.

Madrid desmintió conjuración contra Ministros españoles

LONDRES, 11.— (Agence France Presse).— La BBC de Londres anunció que el director general de la policía española desmintió la información de una agencia extranjera concerniente a una conjuración contra los Ministros del régimen de Franco.

Los australianos no podrán ingresar a aviación holandesa

SAN FRANCISCO, 11.—(U.P.) — Según la Radio de Melbourne, el Ministro de Aviación, A. S. Drakeford emitió una disposición conforme a la cual no se permitiría al personal de la Real Fuerza Aérea australiana abandonar Austria para alistarse en las fuerzas holandesas en Java.

SUSPENDIDA LA VIDA NOCTURNA DE BERLIN

BERLIN, 11. (UP.) —La vida nocturna terminó hoy para los alemanes en Berlín, por disposición del alcalde, que entra en vigor inmediatamente, y cuyo objeto es economizar energía eléctrica.

Todos los cafés, restaurantes, clubes nocturnos, tabernas, bares y otros centros de distracción, cerrarán sus puertas al anochecer.

La orden afecta, además, a las tiendas, con excepción de aquéllas dedicadas a la venta exclusiva de alimentos y medicinas.

PRESIDENTE DE LA UNITED PRESS TERMINO JIRA POR EL PACIFICO

NUEVA YORK, 11. (UP).—Mr. Hugh Baillie, presidente de United Press Asociations, regresó a ésta después de una jira de dos mbeses por el Pacífico, donde presenció los preparativos para la guerra civil en China, no declarada, que se libra actualmente.

Mr. Baillie dijo en una entrevista a su llegada al aeródromo de La Guardia, procedente de San Francisco, que había visto a las fuerzas norteamericanas que se preparaban para trasladar tropas nacionalistas chinas hacia el norte y que en Shangay vió numerosos emplazamientos de ametralladoras. Se le dijo que había 400.000 soldados comunistas en la zona de Shangay, pero "yo no ví ninguno", expresó Mr. Baillie.

Durante su jira entrevistó a Mac Arthur, Hirohito y Chiang Kai-Shek. Cuando el señor Baillie habló con Chiang le encontró muy confiado sobre la solución pacífica de las dificultades internas chinas.

"Resulta evidente que sus esperanzas se han visto defraudadas", manifestó.

El presidente de la United Press, que vestía uniforme de corresponsal de guerra, indicó que se le ha preguntado repetidamente durante su regreso, qué pensaba sobre las posibilidades futuras de las acciones de industrias japonesas de antes de la guerra. "No creo que el porvenir de esas acciones sea brillante", aclaró.

El Japón no puede levantarse a menos que reciba ayuda de los Estados Unidos, dijo Mr. Baillie, y el país pasará un invierno duro, "no tienen nada, ni palas ni pinceles para escribir".

Agregó que los agricultores están en condiciones más o menos buenas, pero no hay manera de enviar productos alimenticios a las ciudades Dijo que no se ha fijado ningún plan para resolver esa situación porque no formaba parte de los puntos a tratar: "Mac Arthur expresó que no tenía planes para dar a los japoneses casa o alimentación. Dijo que tiene el propósito de volver a los japoneses de Corea y China al Japón, con la velocidad con que lo permita la disponibilidad de barcos".

Baillie hizo notar que no hacía alegato en favor de los japoneses sino que exponía la mala situación que había presenciado.

LA SITUACION DE LOS JAPONESES

Dijo también que había habido mala interpretación sobre una declaración presuntamente procedente de Mac Arthur, en el sentido de que diez millones de nipones morirían de hambre o enfermedades el próximo invierno. Explicó que esa declaración fué hecha por miembros del gabinete japonés y no por Mac Arthur, "lo que dijo Mac Arthur era que el Japón se halla en situación crítica que se ha convertido en catastrófica. En ningún momento hizo cálculo alguno de cuántos iban a morir".

Al referirse a la destrucción y pauperización del país, Mr. Baillie dijo que el pueblo japonés "necesita de todo", pues todo está en ruinas. Están aplastados. No sólo han sido derrotados en la guerra sino que están apabullados como seres humanos. Todo lo que se reconstruya deberá ser hecho por sus propias manos".

Añadió que en estos momentos "los japoneses están ante el problema de las subsistencias. Es un país sin ingresos fiscales dignos de mención. La mayor parte de la gente está contenta de que la guerra haya terminado Algunos pocos lamentan que fuese empezada y muchos lamentan haberla perdido".

Interrogado sobre si la actitud de los japoneses hacia el Emperador se había modificado desde la rendición respondió: "el pueblo se mostró sorprendido cuando Hirohito visitó a Mac Arthur" y también cuando el Emperador fué entrevistado por los periodistas, me informaron que los nipones se sintieron más molestos por eso que por la rendición, pero aun tienen mucha estimación por él".

Sobre la reacción ante la bomba atómica, expresó Mr. Baillie: "la actitud es la misma que la provocada por la destrucción por las Superfortalezas. Tratan de echarle a uno en cara el haberla hecho Le dicen que han perdido un pariente en Hiroshima y luego se ríen. Esa es la forma que tienen de encubrir sus emociones. Adoptan la actitud de echar en cara las cosas con suavidad, pero en el fondo todo forma parte de su propaganda."

Misteriosamente desaparecieron 32 niños en México

CIUDAD DE MEXICO, 11. (U. P.) — Continúan las misteriosas desapariciones de niños en esta capital. Los niños desaparecidos son todos de edades comprendidas entre los dos y tres años, y según algunos, ya más de 32 los casos registrados.

Corren diversos rumores sobre este asunto unos sostienen que cuadrillas de gitanos roban los niños para sacrificarlos en sus ritos o para dedicarlos a la mendicidad. Otros dicen que una banda de norteamericanos se dedica a robar especialmente los de ojos azules y rostro pálido para venderlos a las esposas de soldados norteamericanos licenciados, que quieren dar esa sorpresa al esposo.

Los diarios matutinos afirmaban que eran nueve los niños desaparecidos misteriosamente en los últimos tres días, y al llegar a la edición de la noche, eran ya 32 los desaparecidos.

El Presidente del Senado, Gabriel Leyva, dijo que será montada una vigilancia especial en la frontera.

154 PENADOS PUESTOS EN LIBERTAD

MADRID, 11. (UP). — Ha sido fué concedida la libertad condicional a 154 penados.

De composición científica la Fosfatina Faliéres encierra harinas y féculas diversas escogidas y parcialmente digeridas bajo la influencia de tratamientos especiales.

Es el alimento ideal de los niños después del destete, de los ancianos y de los convalecientes, a causa de la facilidad de su digestión y de sus propiedades fortificantes.

El uso de la Fosfatina Faliéres es económico. El tarro grande permite preparar 50 platos de manera que el costo de cada uno sale solo en 30 centavos.

DEL INTERIOR

MAS DE OCHENTA MIL PERSONAS HAN VISITADO LA EXPOSICION DE TEMUCO

EL MINISTRO DE AGRICULTURA REGRESO A SANTIAGO, Y VIENE GRATAMENTE IMPRESIONADO DEL EXITO DE ESTE TORNEO

TEMUCO 11.— Ha continuado desarrollándose el programa de la XIV Exposición de Temuco, organizada por la SOFO. Hasta hoy más de ochenta mil personas han visitado este local, entre otros figuran agricultores de toda la zona. Entre los números consultados en el programa oficial, figuran concursos hípicos, rodeo a la chilena, fiestas criollas y funcionamiento del Casino con atracciones de especial interés.

REGRESO EL MINISTRO SEÑOR URZUA

El Ministro de Agricultura, señor Jorge Urzúa, regresó en avión a Santiago a las 8 horas y en el aeródromo de Maquehua, fué despedido por las autoridades, dirigentes de la SOFO y destacadas personalidades regionales.

El Ministro señor Urzúa regresa a la capital satisfecho de la magnífica exposición, la que ha sido considerada como la mejor realizada en estos últimos años.

RESULTADO DE REMATES

Las ferias han rematado animales por un valor que pasa de un millón de pesos, lo que demuestra el amplio interés por la adquisición de los reproductores expuestos.

CONTINUARA PROGRAMA

Debido al mal tiempo en los días siguientes a la inauguración de la Exposición el programa ha debido prolongarse y es por esto que continuará mañana con la disputa del premio Champión, en el cual participarán corredores de todo el país. A mediodía se ofrecerá un gran banquete en el recinto de la SOFO, a los corredoredores, donantes de premios y a las autoridades. — (OSCAR ARELLANO. Corresponsal).

VAPOR "RIO DIAMANTE" LLEGO AYER A CORONEL

CONCEPCION 11.— A las 9.30 horas zarpó de Lirquén con destino a Coronel el vapor argentino "Río Diamante" el que sólo llegó a este puerto poco antes de las 16 horas, debido al fortísimo viento reinante, pero no ha empezado a cargar hasta las 20 horas.

El destructor "Sargento Aldea" arribó a las 16.30 horas a Coronel, en previsión de posibles contingencias, aun cuando no hay todavía demostración alguna de paralización. Hay absoluta calma. Se espera que mañana lunes se produzcan novedades.— (CORRESPONSAL).

CINCUENTA AÑOS CELEBRA HOY LA ASAMBLEA RADICAL

LINARES, 11.— Hoy celebra la Asamblea Radical de esta ciudad sus cincuenta años de existencia. Hubo una sesión solemne a las 12 horas y un banquete oficial en el Club Radical.

Concurrieron a estos actos el senador don Ulises Correa y el diputado don Alejandro Vivanco, ambos miembros de la Asamblea.

En representación del Cen asistió el diputado don Isidoro Muñoz. El presidente de la Asamblea don Florindo Espinoza ha sido muy felicitado con motivo de de este aniversario.— (El Corresponsal).

EN HUELGA LOS OBREROS DE LOTA

LOTA, 11.— Hoy declararon la huelga los obreros de las minas y de las faenas de embarque, por supresión de la gratificación extraordinaria de días festivos durante el período de la guerra.- (El Corresponsal).

MUEBLES de CALIDAD
FACILIDADES DE PAGO
CATEDRAL 1037
AL LLEGAR A PLAZA DE ARMAS

Es magnética...
la atracción de la Parker "51"

Tal vez Ud. también ha tenido que sucumbir al atractivo de la pluma *más deseada* del mundo—Parker "51", con precisión de reloj.

Tómela entre sus dedos. Coloque su plumilla protegida sobre el papel. ¡Responde al instante . . . ansiosamente! Su punta de suave osmiridio *flota* sobre la página . . .

¡Y cada palabra seca a medida que se escribe! Sólo la Parker "51" puede usar la tinta que más pronto seca en todo el mundo—Tinta Parker "51". ¡Ve Ud. pues, que no es ésta una pluma corriente fabricada a granel!

¡Lástima que esta pluma esté tan escasa ahora! Pero tal vez su proveedor tenga una disponible. ¡Véalo en seguida!

◆ **GARANTIZADA POR TODA LA VIDA.** *El Rombo Azul de Parker en la pluma es el contrato de la fábrica que garantiza incondicionalmente el servicio durante toda la vida del dueño, siempre que el daño no haya sido causado intencionalmente. Para cubrir el porte de correos, seguro y manejo habrá una pequeña cuota para gastos de : $ 15.—*

¡Escribe al instante - seca en el acto!

Parker "51"

Precios: $ 560.— y $ 675.—.
Representantes de fábrica:
Curphey y Jofré, Ltda.
Santiago: Ahumada 200. Casilla 102-D.
Valparaíso: Esmeralda 999, Casilla 198-V.

9002

TUBOS DE CEMENTO "PAU"
Autorizados por
Direc. Gral. de
Alcantarillado.
CHACABUCO N.o 59—TELEFONO 90886

AVISO
Al comercio y nuestra clientela, que ha dejado de ser empleado de nuestra firma desde esta fecha
RICARDO VEGA MUÑOZ
Santiago, 9 de Noviembre de 1945
Herman Hnos. y Cía. Ltda.
Av. B. O'Higgins 1850 y 1717. — Santiago.

TELEFONO 4427 **VALPARAISO** BLANCO 1161

CARIBORO SE ADJUDICO AYER EL "GRAN NATIONAL STEEPLECHASE" POR DISTANCIAMIENTO DE BORDEAUX

EL GRAN FAVORITO LLEGO A LA META CON OCHO KILOS MENOS DE PESO, PERDIENDO LA IMPORTANTE PRUEBA. — $ 131 ABONO EL VENCEDOR OFICIAL. —CAIN RICCI, PETIRROJO, SUDAMERICANO, PUNTETE, ARGELIA, SLOBODA Y FEMENINA SE IMPUSIERON EN LOS DEMAS HANDICAPS

RESULTADOS GENERALES Y DIVIDENDOS

La jornada hípica de ayer tarde en la pista del Valparaíso Sporting Club congregó a una crecida concurrencia, que fué atraída, sin duda por la disputa de la más importante competencia de saltos que se corre en nuestras pistas: el Gran National Steeplechase, con una recompensa de cincuenta mil pesos al vencedor.

EL GRAND NATIONAL

En quinto lugar del programa se disputó la prueba básica de la jornada, la que tuvo un desarrollo muy accidentado, en que el vencedor "Bordeaux" —gran favorito— fué distanciado por llegar a la meta con ocho kilos menos de peso, al perder su mandil.

Puesto en movimiento el grupo, "Bordeaux" tomó el puesto de leader, siguiéndole Pipo y Conan Doyle, cerrando el desfile Crucero, lejos de los punteros.

Al tomar el salto de agua, cayeron "Pichón" y "Cariboro", pero el jinete de este último, J. Riquelme, volvió a montar, escoltando a sus adversarios a más o menos 400 metros.

La primera pasada por la meta fué con "Bordeaux" en el lugar de honor, aventajando por más o menos ocho cuerpos a "Pipo", que precedía a "Conan Doyle", corriendo siempre al fondo, "Crucero", con "Cariboro".

Sin grandes incidencias se cubrió la segunda vuelta y al entrar los competidores a la pista N.o 1, donde estaba ubicado el muro, comenzaron a producirse las alternativas de mayor emoción. Efectivamente, "Bordeaux" fué el primero en negarse a salvar ese obstáculo y lo mismo hizo, en seguida, "Conan Doyle", oportunidad que aprovechó "Cariboro", para acercarse a los punteros, salvando primero el muro y tomando la delantera. A la tercera tentativa, "Bordeaux" salió airoso, corriendo rápidamente en demanda de Cariboro, al que dominó al pisar la tierra derecha, consiguiendo cuatro largos de claro, ventaja que aumentó al traspasar limpiamente los demás obstáculos. En segundo lugar terminó la prueba "Cariboro" que resultó a la postre el vencedor oficial, pues "Bordeaux" perdió ocho kilos de peso, siendo distanciado por los Comisarios, de acuerdo con los reglamentos.

El segundo lugar correspondió a "Conan Doyle", finalizando último "Crucero", que gracias a la paciencia de su jinete terminó el recorrido diez minutos después que sus rivales.

RESULTADOS Y DIVIDENDOS

Consignamos a continuación los resultados generales y dividendos de la reunión de ayer en el hipódromo viñamarino.

1.a CARRERA.— 1.500 metros (6.a Serie): 1.o CAIN RICCI 47, A. Poblete, $ 34.20 y 7.60; 2.o Gloria 57, $ 6; 3.o Queca 47, $ 7.60; 4.o Imprudente, 48.

Corrieron todos.

Ganada por 1 cuerpo; el 3.o a 1 cuerpo. Tiempo: 1.36.

2.a CARRERA.— 1.500 metros. (7.a Serie): 1.o PETIRROJO 47, J. Suazo, $ 34.20 y 8.60; 2.o Primor 50, $ 11.80; 3.o Hacendado 55, $ 7; 4.o Tangarba 51.

No corrieron: Rucalhue, Bien Peinado y Cantil.

Ganada por 1 cuerpo; el 3.o a 1 pescuezo. Tiempo: 1.32 3|5.

3.a CARRERA.— 1.500 metros. (5.a Serie): 1.o SUD AMERICANO 55, A. Poblete, $ 18.20 y 7; 2.o Los Boldos 58, $ 10; 3.o Mollendo 46, $ 7.80; 4.o Viudita 56.

No corrieron: Liñeco, Mano Brava e Insipida.

Ganada por 1 1|2 cuerpo; el 3.o a 1|2 cuerpo. Tiempo: 1.33 3|5.

4.a CARRERA.— 1.500 metros. (3.a Serie): 1.o PUNTETE 53 F. Gómez, $ 18.20 y 8.40; 2.o Farnesiano 50, $ 10.20; 3.o Santanderina 53; 4.o Mariscal 58.

No corrieron: African Queen y Bicoca.

Ganada por 1 cuerpo; el 3.o a 1 cuerpo. Tiempo: 1.32 3|5.

5.a CARRERA.— 4.800 metros. — Grand National Steeplechase (Clásico): 1.o CARIBORO 71, J. Riquelme, $ 131 y 39.40; 2.o Conan Doyle 71, $ 12.60; 3.o Crucero 71.

Corrieron todos.

Ganada lejos; el 3.o lejos. Tiempo: 6.21 3|5.

Ganó Bordeaux, pero fué distanciado por faltarle ocho kilos.

6.a CARRERA.— 1.500 metros. (1.a Serie): 1.o ARGELIA 47, O. González, $ 20.60 y 9.80; 2.o Panguipulli 50, $ 14; 3.o Perímetro 50; 4.o Monterreal 49.

No corrieron: Rocinante y Kadiyano.

7.a CARRERA.— 1.500 metros. (2.a Serie): 1.o SLOBODA 52, A. Urbina $ 26.20 y 8.60; 2.o Jena 52, $ 8.20; 3.o Samos 53, $ 9; 4.o H. Birthday 53 kilos.

No corrieron: Chocalán, Sordina y Chimbirique.

Ganada por 3|4 cuerpo; el 3.o a 1 cuerpo. Tiempo: 1.32 4|5.

8.a CARRERA.— 1.500 metros. (4.a Serie): 1.o FEMENINA 52, A. Bravo $ 15.60 y 8.80; 2.o Roberta 52, $ 15.60; 3.o Mosquetero 56, $ 15; 4.o Donald 49.

Corrieron todos.

Ganada por 2 cuerpos; el 3.o a 2 cuerpos. Tiempo: 1.32 2|5.

SENADOR GONZALEZ VIDELA REGRESARA MAÑANA DE EE. UU.

Vía Panagra regresará mañana a nuestro país, el senador radical señor Gabriel González Videla, quien concurrió al Congreso Sionista Mundial celebrado en Nueva York.

El señor González Videla es presidente del Comité Chileno Pro Palestina Hebrea.

A su llegada a Los Cerrillos, será recibido por dirigentes de su partido y de la colonia judía residente.

ESPECTACULOS DE HOY

VALPARAISO.— Matinée, vermouth y noche: Siempre en mi corazón.

COLON — Matinée, vermouth y noche: Fatalidad.

REAL. — Matinée, vermouth y noche: Ay, Jalisco no te rajes.

VELARDE. — Matinée, vermouth y noche: Balajú.

VICTORIA.— Matinée, vermouth y noche: Perdido en el Harem.

CONDELL (Continuado): Derecho al corazón.

RIVOLI (Continuado): Hombres de mar y Blanca Nieves y los 7 enanitos.

REX (Viña).— Matinée, vermouth y noche: Me he de comer esa luna.

RIALTO (Viña).— Matinée, vermouth y noche: La bribona era una dama y El corazón no engaña.

OLIMPO (Viña).— Matinée, vermouth y noche: Contra el Sol Naciente.

MUNICIPAL (Viña). — Matinée, vermouth y noche: Búffalo Bill.

UN CONTRABANDO DE CIGARRILLOS FUE DESCUBIERTO

En la tarde de anteayer se efectuó un allanamiento en una casa de cambio situada en la Avenida Errázuriz frente a la Estación del Puerto de acuerdo con una orden emitida por el Juez de Aduanas, señor Emilio Court Señoret que fué entregada a Investigaciones para su cumplimiento.

El Comisario de Investigaciones, señor César Gacitúa Vergara, asesorado por el Inspector Francisco Acebal y el detective Raúl Palma se hicieron presente a las 18.30 horas del sábado, en el negocio ya citado. El propietario del establecimiento en principio se opuso a que se cumpliera esta orden, pero en vista de la actitud firme de los encargados de cumplirla no tuvo otro recurso que acceder.

En el interior fueron encontradas una partida de cigarrillos norteamericanos "Chesterfield" y hojas de afeitar "Personna", las que fueron en el acto requisadas y entregadas bajo inventario en la Sección de Investigaciones para ser puestas en la mañana de hoy a disposición de las autoridades aduaneras.

CON BRILLO FUERON CELEBRADOS LOS 23 AÑOS DEL BASQUETBOL EN VALPSO.

Las fiestas con que se conmemoró el 23.o aniversario de la fundación de la Asociación de Básquetbol de Valparaíso adquirieron especial relieve por la enorme cantidad de público que concurrió a presenciar el novedoso programa basquetbolístico en la cancha Arturo Prat.

En la tribuna tormaron colocación los invitados especialmente a esta conmemoración, como ser los socios fundadores, los que formaron el primer equipo de seleccionados porteños, muchos de los cuales se encuentran en la actualidad alejados de esta ciudad, y desde donde han venido a la invitación hecha por la dirigente porteña. Concurrieron igualmente los dirigentes de la Federación de Básquetbol de Chile.

El número básico del programa basquetbolístico consistió en el entrame de ciudades entre el Seleccionado de Rancagua, vencedor de su Zona con el seleccionado porteño, y que tenía como premio el trofeo donado por el Alcalde, don Rolando Rivas Fernández. Además el Círculo de la Prensa donó igualmente un trofeo para el vencedor Este trofeo fué ganado por Valparaíso, después de una lucha recia y que en el primer tiempo se creía ser una fácil victoria para los locales, pero que en el 2.o tiempo tuvo algunos momentos de gran emoción cuando los rancagüinos fueron descontando esa clara ventaja. Fué necesario que el equipo porteño se reforzara y de este modo pudo lograr el triunfo por un buen margen de puntos.

En el intermedio fueron entregados los premios a los integrantes del primer seleccionado porteño, a los fundadores al primer directorio de la Asociación, a la Asociación Cristiana de Jóvenes, al ex regidor porteño, señor Arturo Barros Castañón, a las Asociaciones de Quillota, Viña del Mar, Rancagua, al Cuerpo de Arbitros, en la persona del señor Héctor Cru. Rojas, a las Redacciones deportivas de "El Mercurio", "La Unión", "La Estrella", y "La Opinión", etc.

LOS RESULTADOS DEPORTIVOS

En el primer match de la mañana el equipo de los juveniles del New Crusaders venció estrechamente por 27 puntos contra 26 al Universitario Santa María.

En el segundo partido el Atlético Italiano de Viña del Mar logró un triunfo holgado por 46 tantos sobre el Victoria Sportivo de Quillota, que solamente alcanzó a marcar 26 puntos.

En el tercer partido, los seleccionados infantiles (cadetes) de Valparaíso vencieron doblando la cuenta (20 puntos contra 10) a los cadetes del Israelita.

El match de fondo fué ganado por Valparaíso contra Rancagua, por la cuenta de 52 tantos contra 3"

EL ALMUERZO DE CAMARADERIA

Como número final de los festejos fué servido en el Hotel Palace, un almuerzo al que concurrieron los equipos participantes en el día de ayer y como invitados de honor, los dirigentes santiaguinos, representantes de la Prensa y miembros de los clubes de básquetbol. Entre los invitados de honor asistió el capitán Harris, de la Embajada Norteamericana, que había sido distinguido con una insignia de la Asociación Porteña, que el señor Abelardo Contreras le colocó en la solapa de su uniforme.

MOVIMIENTO DE VAPORES

PROXIMAS LLEGADAS

LOBOS: de Liverpool.
CAPE JUNCTION: de Guayaquil.
MAULLIN: de Iquique.
ARICA: de Río de Janeiro.
MAGALLANES: de Buenos Aires.
VILLARRICA: de Punta Arenas.
JUNIN: de Iquique.
VICTOR ARANDA: de Coronel.
WHITE FALCON: de Nueva York.
PUYEHUE: del Norte.
APOLO: para Arica.
TUBUL de Nueva York.
NAGUILAN, de Corral.

PROXIMAS SALIDAS

MILLABU: para Buenos Aires.
MAULLIN: para Iquique.
JUNIN: para Iquique.
CONDOR (velero): para Grecia.
VILLARRICA: para Punta Arenas
ALONDRA: para Iquique.
ARICA, de Buenos Aires.
FRESIA: para Guayaquil.
NAGUILAN: para Arica.
PENCO, para Guayaquil.

Cómo puede usted ganar $20,000.00

Y DISFRUTAR AL MISMO TIEMPO DE UNA NUEVA Y ENTRETENIDA EXPERIENCIA

Aunque Selecciones es una revista relativamente nueva, es ya una de las publicaciones más leídas en Chile. Además de la edición en lengua castellana que circula en todo el mundo hispanoamericano, SELECCIONES se publica también en portugués, finlandés, sueco y árabe y tiene tres ediciones en lengua inglesa: una en los Estados Unidos, otra en la Gran Bretaña y otra en la China. La circulación conjunta de esas ediciones alcanza ya 11,000,000 de ejemplares por mes; lo que convierte a SELECCIONES en la revista más leída en todo el mundo. Casi todas las personas que leen un ejemplar de SELECCIONES se convierten inmediatamente en entusiastas lectores. ¿Cuáles son las características de SELECCIONES que atraen tantos millones de lectores? A SELECCIONES le interesa grandemente saberlo y por esto hemos decidido celebrar un gran concurso nacional abierto a todo el público.

¡Participe en este gran concurso!

Todos tienen oportunidad de participar en este gran concurso, que se reduce simplemente a que usted nos diga, en unas pocas palabras, por qué le gusta SELECCIONES. Si usted no ha leído todavía un ejemplar de SELECCIONES, ¿por qué no lo hace hoy mismo? Usted se deleitará con su lectura y al mismo tiempo tendrá oportunidad de ganar uno de estos 422 premios, que suman un total de $95,000.00. Compre hoy el número de SELECCIONES de octubre y vea lo fácil que es ganar un premio hasta de $20,000.00.

422 premios $95,000.—en total

Primer premio	$20,000.00
Segundo premio	$ 5,000.00
10 premios de $1,000.—cada uno	
10 premios de $ 500.—cada uno	
150 premios de $ 200.—cada uno	
250 premios de $ 100.—cada uno	

¡USTED PUEDE SER UNA DE LAS 422 PERSONAS QUE VAN A GANAR ESTOS PREMIOS!

Al participar en este concurso puede usted ganar uno de estos numerosos premios. Detalles completos, así como la hoja de participación necesaria para tomar parte en este concurso, los encontrará usted en el número de SELECCIONES de octubre ya a la venta.

¡Busque su ejemplar hoy mismo!

¡Busque su hoja de participación en el número de octubre de SELECCIONES . . . ya a la venta!

NOTAS POLITICAS

EL CANDIDATO DE LA DERECHA SEÑOR HECTOR ZAÑARTU URRUTIA TRIUNFO AYER EN LA ELECCION DE DIPUTADO

NO OBSTANTE TENER ASEGURADA SU ELECCION, EJERCIO COHECHO. — COMUNICADOS DE NUESTROS CORRESPONSALES Y DEL MINISTERIO DEL INTERIOR

Ayer se efectuó en la 16.a Agrupación de Chillán, Bulnes y Yungay la elección complementaria de diputado, vacante por fallecimiento del señor Rafael Cifuentes Latham.

La lucha estuvo circunscrita a los candidatos señores Héctor Zañartu Urrutia, conservador; Miguel Angel Vega, democrático, y Pedro Poblete Vera, socialista. El primero apoyado por el bloque conservador, liberal, agrario aplista; el segundo por los partidos Radical, Comunista y Falange Nacional; y, el tercero por su propio partido.

El triunfo correspondió al señor Zañartu que obtuvo 8.365 votos contra 2.448 y 1.677 que sacaron los señores Miguel Angel Vega y Pedro Poblete, respectivamente.

La presentación del candidato allancista, señor Vega, tal como lo dijimos en nuestra edición de ayer, fué más bien un "saludo a la bandera", ya que la dualidad de candidatos debido a la disidencia del Partido Socialista, la Alianza Democrática perdía toda chance de triunfo.

Insertamos a continuación los telegramas enviados por nuestros corresponsales y los comunicados oficiales del Ministerio del Interior.

DE NUESTROS CORRESPONSALES

BULNES, 11.— La elección complementaria de diputados en esta comuna se efectuó tranquila. La Derecha pagó hasta $ 50 por voto.

El resultado en esta localidad, es el siguiente: Zañartu, 837; Miguel A. Vega, 296; Pedro Poblete, 56; en blanco 12.

En Quillón, Zañartu obtuvo 363; Vega, 66; Poblete 28; en blanco uno y marcados dos. — (El Corresponsal).

TUCAPEL, 11.—El resultado electoral en Ñuble es el siguiente: Héctor Zañartu, 550; Pedro Poblete Vera, 215; Miguel Angel Vega, 78; en blanco 16.

Se denunciaron algunos casos de cohecho, por parte de la Derecha. — (El Corresponsal).

YUNGAY, 11.— La elección en la comuna de Yungay arrojó los resultados siguientes: Héctor Zañartu, 709; Miguel A. Vega, 144 Poblete Vera, 235. Se esperan los escrutinios de las comunas de Tucapel, Pemuco y El Carmen.

Don Héctor Zañartu Urrutia, candidato triunfante en la elección de ayer

En la Plaza de Armas se registró un incidente. Un grupo de desconocidos agredió al diputado socialista señor Ramiro Sepúlveda. Dicho parlamentario resultó con lesiones leves en la cara que requirieron atención médica.

El Comité del señor Poblete Vera reclamó telegráficamente a la Corte Apelaciones de Chillán, por este atentado.— (El Corresponsal).

INFORMACION OFICIAL

El Ministerio del Interior entregó a la publicidad los siguientes comunicados sobre la elección:

"Según informaciones del Intendente de la provincia de Ñuble, y de los Gobernadores de los departamentos de Bulnes y Yungay, los resultados de la elección extraordinaria de un diputado por la 16.a Agrupación Departamental, son los siguientes:

Departamento de Chillán.

	Votos
Don Héctor Zañartu U.	3.570
Don Miguel A. Vega	1.551
Don Pedro Poblete V.	931

Departamento de Bulnes:

	Votos
Don Héctor Zañartu U.	2.110
Don Miguel A. Vega	467
Don Pedro Poblete V.	162

Departamento de Yungay:

	Votos
Don Héctor Zañartu U.	2.685
Don Miguel A. Vega	430
Don Pedro Poblete V.	584

RESULTADO GENERAL

	Votos
Por don Héctor Zañartu	8.365
Por don Miguel A. Vega	2.448
Por don Pedro Poblete	1.677

PARTIDO DEMOCRATICO

CENTRO ZENON TORREALBA — Esta noche, a las 21 horas, celebra una importante reunión el Centro Democrático Zenón Torrealba, para ocuparse de materias políticas ante la próxima Convención del Partido y sobre su local social de la institución. Se carece la asistencia.

Anunciamos Trece Conciertos de la

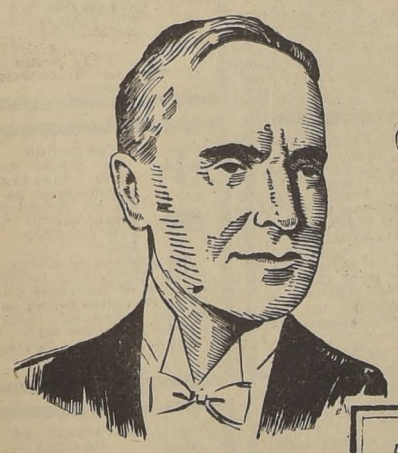

Orquesta Sinfónica de Boston

(ESTADOS UNIDOS)

Dr. SERGE KOUSSEVITZKY, que dirige a la Orquesta Sinfónica de Boston en el Concierto de hoy

Programa de hoy:

MOZART.—"Divertimento en Si Bemol Mayor"

ARTHUR LAURIE.—"Fiestas durante la Plaga" (Suite Sinfónica)

Actúan en este programa la soprano Valentina Vishnevka y los grupos corales de Harvard y de Radcliffe.

Escuche este Ciclo de Conciertos de la ORQUESTA SINFONICA DE BOSTON

HOY

Y TODOS LOS DOMINGOS A LAS 21 hs.

por

CB 106 Radio Soc. Nac. de Minería

KNUTSEN LINE

M|n. "ELISABETH BAKKE"

Cargará en Valparaíso el 20, en San Antonio el 22, en Talcahuano el 24 de noviembre, para Amberes y puertos Escandinavos, vía puertos peruanos: Pisco, Cerro Azul, Callao, Huacho Paita.

M|n. "MARGRETHE BAKKE"

Cargando en puertos Escandinavos, para salir de Gothenburgo alrededor del 23 de noviembre, es esperada en Valparaíso a fines de diciembre.

AGENTES GENERALES

WILLIAMSON, BALFOUR & CIA. S.A.

SUB-AGENTES EN SANTIAGO.

JOHN CAMERON REID E HIJOS.

Tel: 86553—65950.

Una Gran Camisa...

... y un gran cuello!

Todos los hombres elegantes prefieren las Camisas WINGS..., *las únicas que ostentan el cuello FUSED*, de corte anatómico, elegante, que se mantiene impecable a lo largo del día, sin arrugas ni quebraduras..., proporcionando la elegancia del cuello duro y la comodidad del cuello blando.

El proceso FUSED —*exclusivo y patentado*— le permitirá lucir un cuello elegante, proporcionándole, además, una comodidad extraordinaria

Le invitamos cordialmente a escuchar los martes, jueves y sábados, a las 21·15 horas, a nuestra estrella exclusiva BLANCA NERI en un extraordinario programa de canciones internacionales, por CB 106 Radio S. N. de Minería.

Para su elegancia y comodidad...

Camisas WINGS

LA ELEGANCIA DEL CUELLO DURO y LA COMODIDAD DEL CUELLO BLANDO.

EL DIPUTADO JORGE ERRAZURIZ HERIDO GRAVE EN ATROPELLO

A los accidentes del tránsito ocurridos ayer, hay que agregar el atropello de que fueron víctimas el diputado señor Jorge Errázuriz y el señor Rafael Vicuña Armijo.

Más o menos a la una de la madrugada en Alameda B. O'Higgins esquina de Amunátegui, un automóvil rojo, que emprendió rápida huida y el cual la policía ubicará de un momento a otro, atropelló al diputado don Jorge Errázuriz y al señor Rafael Vicuña Armijo. Como en el otro caso de que damos cuenta, el automóvil iba a gran velocidad.

Las dos personas mencionadas sufrieron heridas de gravedad, siendo atendidas en la Posta Central de la Asistencia Pública y después llevadas a la Clínica Santa María.

PROGRAMA DE LA RADIO-ESCUELA EXPERIMENTAL

El siguiente es el programa de transmisiones de Radio Escuela Experimental para la presente semana:

LUNES 12.— De 11 a 11.30 horas: Audición para el primer grado. Tema: "La carreta y el automóvil"; 15 a 15.30 horas: Audición para el primer grado. Tema "La carreta y el automóvil".

MARTES 13.— De 16 a 16.30 horas: Audición para el profesorado primario y alumnos de las Escuelas Normales. Tema: "Importancia de la economía doméstica en las Escuelas Primarias y su proyección en la vida familiar y en la sociedad".

MIERCOLES 14. — De 11 a 11.30 horas: Audición para el segundo grado. Tema "El herrero miseria"; 15 a 15.30 horas: Audición para los liceos. Tema: "El problema de los valores".

JUEVES 15.— De 15 a 15.30 horas: Audición para el segundo grado. Tema: "El herrero Miseria".

VIERNES 16.— De 11 a 11.30 horas: Audición para el tercer grado. Tema: "Ollantay" (leyenda incaica); 16 a 16.30 horas: Audición para enseñanza profesional. Tema: "Samuel Finlay Breese Morse".

SABADO 17.— De 15 a 15.30 horas: Audición para enseñanza comercial. Tema: "Necesidad de una educación práctica".

GEORGINA DURAN HARA HOY UNA INTERESANTE ENTREVISTA RADIAL

Esta noche, a las 20.30 horas por Radio Nuevo Mundo, la periodista señorita Georgina Durand continuará sus interesantes entrevistas radiales que con tanto éxito inició el lunes pasado y que se refieren especialmente al Servicio Médico Nacional de Empleados, como una manera de dar a conocer lo que en realidad es este organismo social.

El entrevistado de hoy es el doctor Werner Bustamante que desempeña el cargo de jefe de la Sección Madre y Niño del citado Servicio.

Georgina Durand con su delicadeza y talento para estas actividades periodísticas interrogará al doctor Bustamante acerca de los beneficios que otorga la referida Sección a los imponentes con pequeños hijos.

TEMAS EDUCACIONALES INAUGURARA EL JUEVES HUMBERTO PINTO DIAZ

El próximo jueves, a las 18.30 horas, el Instituto de Cultura Social inaugurará en su tribuna de conferencias un nuevo ciclo de temas de divulgación educacional, que estarán a cargo del orador señor Humberto Pinto Díaz, quien abordará: "Misión nacional de emisoras y destino del hombre de nuestra época".

Estas importantes disertaciones estarán sujetas a un novedoso sumario, cuyos puntos principales serán dados a conocer oportunamente.

La directiva del Instituto nos pide comunicar que los temas que desarrollará el señor Pinto Díaz serán radiodifundidos a través del país por una cadena.

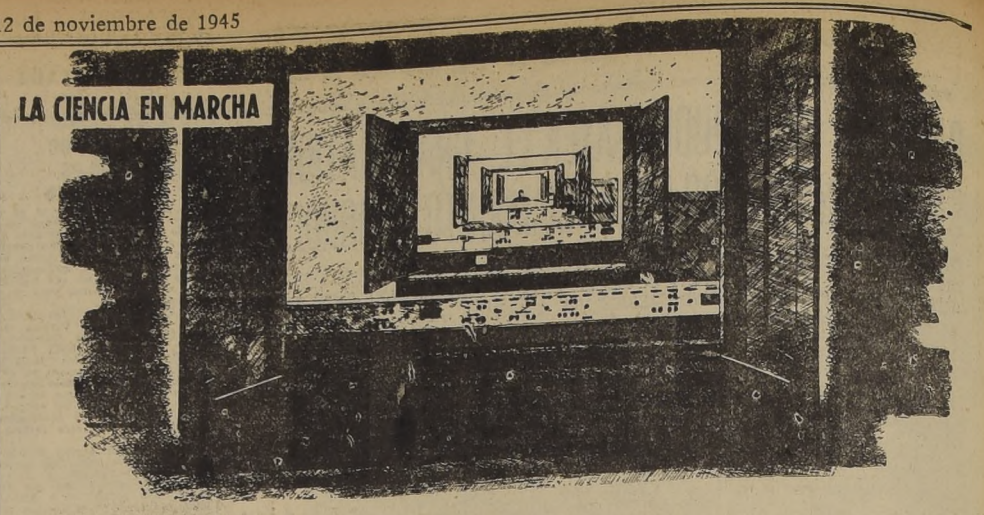

CÓMO ENFOCAR EL FUTURO

En estos extraños salones, los hombres de ciencia han construido a través de las paredes una ingeniosa cadena de ventanas que semejan puertas, obteniendo así inmensas zonas focales, para exploración de la ciencia óptica.

Los conocimientos y la pericia adquiridos en los magníficos Laboratorios RCA con experimentos ópticos, se manifiestan en la gigantesca pantalla de televisión RCA, con su ingenioso sistema óptico.

La investigación y RCA

Los Laboratorios RCA en Princeton, N. J., EE. UU. (los primeros en todo el mundo para investigaciones de radio y electrónica), son en realidad varios laboratorios separados, cada uno de los cuales se especializa en un determinado ramo de la ciencia. Se efectuan investigaciones en el campo de la química, física, óptica, acústica, metalurgia, y muchos otros ramos de la ciencia El resultado de estos estudios se manifiesta en los múltiples aportes de RCA a la radio y a la electrónica, que le garantizan a usted una calidad siempre mejor, insuperable.

Todas las invenciones, mejoras y experiencia de los Laboratorios RCA se extienden a cada producto RCA, y los cientistas cooperan entre sí con el objeto de mantener la supremacía de RCA.

Los resultados finales obtenidos mediante estos vastos recursos significan para usted los mejores productos . . en radio, electrónica, televisión, tubos, discos, radiodifusión, sistemas sonoros para las escuelas y las industrias, equipos cinematográficos para la grabación y reproducción de sonido, y muchos otros productos afines.

Ahora que ha llegado para el mundo la paz, muchos de los maravillosos descubrimientos de RCA servirán para llevar alegría y bienestar a los hombres y a las mujeres libres del mundo Millones de consumidores en todo el globo saben que si compran RCA obtienen lo mejor.

Su futuro Receptor de Televisión RCA VICTOR

Cuando se popularice la televisión Ud. podrá deleitarse con los programas de su estación predilecta, recibidos en su receptor de televisión RCA VICTOR Resultado de las investigaciones en los Laboratorios RCA son muchos de los grandes adelantos en televisión . . desde el Iconoscopio, "ojo" de la cámara de televisión . . . hasta la nueva pantalla de televisión para el hogar. Sea en AM, FM o Televisión, RCA VICTOR continuará ofreciendole lo mejor en calidad y funcionamiento.

RCA INTERNATIONAL DIVISIÓN
RADIO CORPORATION of AMERICA
CAMDEN, N. J., U. S. A.

CORPORACION DE RADIO DE CHILE, S. A.
Vicuña Mackenna 3333 - Santiago

Y TODOS LOS DISTRIBUIDORES RCA VICTOR EN CHILE

CRONICA POLICIAL

DOS PERSONAS MUERTAS AL SER ATROPELLADAS POR AUTOMOVIL

LOS CHOFERES CONTINUAN HACIENDO VICTIMAS

DETENIDO EL CONDUCTOR DEL COCHE

OTRAS NOTICIAS

En la mañana de ayer ocurrió un grave accidente del tránsito, que viene a sumarse a los muchos sucedidos últimamente, y que costó la vida a dos personas.

A las 10 horas, por calle Los Angeles, corría a gran velocidad el automóvil E. D. 34, manejado por Guillermo 2.o Vega Muñoz, en los precisos momentos que cruzaban la calzada, frente al N.o 2490, la señora Rebeca Donoso Salinas, casada, de 23 años embarazada de siete meses; el menor Enrique Donoso Salinas y doña Teresa Córdova Rivera, de 39 años, los tres domiciliados en calle Grumete Bustos N.o 209. El automóvil en su carrera desenfrenada embistió con extraordinaria fuerza a las personas mencionadas, matando instantáneamente a la señora Rebeca Donoso y dejando gravemente herido al niño Enrique Donoso, quien fué llevado a la Policlínica de San Vicente, donde dejó de existir a las 11 horas. La señorita Córdova resultó con heridas de mediana gravedad.

El chofer del auto fué detenido y será puesto hoy a disposición de la justicia.

OTRO ACCIDENTE DEL TRANSITO

A las 14.30 horas de ayer en Avenida Matucana esquina de Rosas, un micro manejado por Miguel Cea Rivera, atropelló al señor José Monsalves, de 33 años, soltero, empleado, domiciliado en el Internado Barros Arana, resultando con heridas de gravedad.

Fué atendido en la Posta N.o 3 y después trasladado a su domicilio.

UN FOLLETO SOBRE ELECTRONICA ACABA DE PUBLICAR LA DIC

La Dirección General de Informaciones y Cultura, obedeciendo al deseo de divulgar los últimos adelantos de la ciencia electrónica encargó al Profesor Arturo Vidal C., primero un curso de electrónica que dictó con gran éxito en la Universidad de Chile, y luego un folleto sobre la misma materia.

El Profesor Vidal estudió especialmente este ramo en Estados Unidos, en el Departamento Electrónica de la General Electric, y es un experto en este ramo.

El folleto que acaba de publicar la DIC contiene una indicación completa sobre la electrónica y sus aplicaciones prácticas, por lo cual será de gran interés para todas aquellas personas aficionadas a esta ciencia que es el pivote del progreso cien-

CONFERENCIAS SOBRE EL PLAN QUINQUENAL DE POSTGUERRA

El Círculos de Altos Estudios Económicos y Sociales ha acordado dictar dos conferencias en la Universidad de Chile para dar divulgación a su Plan Quinquenal de postguerra que hemos publicado en ediciones anteriores.

Estas conferencias tendrán lugar hoy día y el viernes 16 del presente a las 19 horas bajo los siguientes sumarios:

Primera conferencia a cargo del secretario general del círculo doctor Antenor Rojo Galleguillos.

1.— Características de la presente postguerra.

2.— Aspectos fundamentales del Plan De Postguerra.

3.— Medidas previas mediatas e inmediatas.

Segunda conferencia a cargo del presidente del círculo señor Guillermo Cañón Tobar.

1.— Características de los financiamientos de la guerra de 1939-1945 y su proyección en la postguerra.

2.— Los acuerdos internacionales.

3.— Balance financiero de Chile.

4.— Aspectos fundamentales del financiamiento del Plan Quinquenal.

En el número de SELECCIONES de octubre LLEGÓ HOY

LA PRIMERA MUJER QUE HIZO UNA AUTOPSIA
Extraordinario y verídico relato sobre una decidida mujer que se atrevió a hacer la autopsia del cadáver de un hombre, con objeto de ayudar así a que las doctoras ocupasen en la sociedad el lugar que les corresponde

SI YO FUERA A COMENZAR UN NEGOCIO
Un próspero hombre de negocios aconseja qué hacer y qué no hacer en toda nueva aventura. Los ocho requisitos fundamentales para el buen éxito en todo negocio se enumeran en este interesante artículo.

LOS QUE "VEN" SIN OJOS
Cómo una asombrosa y nueva técnica permite caminar bailar y jugar a los soldados que han quedado ciegos, convirtiéndolos en ciudadanos útiles.
y otros 23 artículos de actualidad e interés, además de la condensación de un importante libro.

107 PAGINAS
CUESTA ÚNICAMENTE $ 4.-
Selecciones del Reader's Digest
COMPRE SU EJEMPLAR HOY MISMO

CONSTRUYEN CARROS RECOLECTADORES DE BASURAS PARA ASEO DE LA CIUDAD

SERAN ENTREGADOS AL SERVICIO EN POCO TIEMPO MAS

No hace aun muchos días informamos que el Departamento de Aseo y Jardines de la Municipalidad está desarrollando una enconada batida contra los perros vagos, y que desde abril último hasta la semana pasada eran más de 3 mil los que habían ido a parar a los hornos crematorios de la Avenida Balmaceda. Pues bien; esta batida se está continuando con mayores bríos, pues desde comienzos de esta semana está en funciones una nueva "perrera" automóvil, dotada de todos los elementos necesarios para facilitar la cacería de estos canes vagabundos, y en vez de ser 50 los que se recogen diariamente, con esta nueva trampa ambulante son alrededor de 150 los que día a día quedan reducidos a ceniza.

Otra buena nueva que hemos sabido en la citada repartición municipal es que se están construyendo 20 carretones recolectadores de basuras, los que serán entregados al servicio a mediados de diciembre próximo, como un regalo de pascua para la ciudad, que bastante lo necesita. Estos carretones se están construyendo en la maestranza del Departamento de Aseo y Jardines, a un costo muy reducido, ya que para ello se está aprovechando gran parte del material aun utilizable de otros carretones que han sido dados de baja. En ningún caso, el valor de estos carretones excederá de 5 mil pesos. Estos 20 nuevos carros serán un benéfico y efectivo aporte para la limpieza de las calles santiaguinas, que si es verdad que aparecen sucias y descuidadas, no es sólo por culpa de los servicios municipales de aseo, sino que también por indiferencia de los transeúntes que con excesiva frecuencia botan en ellas cuanto desperdicio existe, haciendo caso omiso de los botapapeles que se han colocado en los diversos sectores urbanos.

DEFUNCION
Ha dejado de existir nuestro querido esposo, padre, abuelito y suegro, señor
LUIS SANCHEZ RODRIGUEZ
Sus funerales se efectuarán hoy, en el Cementerio General, partiendo el cortejo desde su casa habitación calle Lord Cochrane N.o 1622, a las 16.30 horas.
La familia
Atendido por la Empresa Azócar

DEFUNCION
Ha dejado de existir nuestro querido esposo, padre, suegro y abuelito, señor
JOSE GIL ALTADILL
Sus restos serán sepultados en el Cementerio General hoy lunes 12 a las 16.30 horas, partiendo el cortejo desde su casa habitación calle Emiliano Figueroa 874.
La familia

DEFUNCION
Ha dejado de existir nuestro querido esposo, padre, tío, cuñado y suegro, don
LUIS CORNEJO PEÑA
Sus funerales se efectuarán el martes 13 a las 10 horas en el Cementerio Católico. El cortejo partirá de su casa habitación, calle Patricio Lynch N.o 932.
Cornejo Donoso y Cornejo Fernández

DEFUNCION
Ha fallecido nuestra querida madre y hermana Sra.
LAURA AHUMADA v. de GAETE
Sus funerales se efectuarán hoy en el Cementerio General, partiendo el cortejo de su casa habitación, Pedro Lucio Cuadra 1136, a las 16.30 horas.
La familia

EXPRESION DE GRACIAS
Doy mis más sinceros agradecimientos a todas las personas que acompañaron los restos de mi querido e inolvidable espaso y padre
JULIO ALMENDARES M.
(Q. E. P. D.)
Su esposa e hijos
Ana vda. de Almendares

EXPRESION DE GRACIAS
Doy mis más sinceros agradecimientos a todas las personas y amigos que acompañaron los restos de mi querido hijo y hermano
JULIO ALMENDARES M.
(Q. E. P. D.)
La familia

EXPRESION DE GRACIAS
Damos los más sinceros agradecimientos a las personas que se dignaron enviar ofrendas florales y acompañar los restos de nuestro querido esposo, padre, suegro y abuelo, don
JUAN DE DIOS MARTICORENA CHAVEZ
Noemi Gutiérrez vda. de Marticorena, Camilo y Lucía Marticorena Gutiérrez, Ramón Martín Muñiz y Ramón y Luciano Martín Marticorena, Noemí, Fernando y Sergio Marticorena Ulloa.

EMPRESA FORLIVESI
(POMPAS FUNEBRES)
TORTORA, MENENDEZ y CIA. LTDA.
SANTIAGO
COMPAÑIA 1037 - 1041 — TELEFONO 88716
VALPARAISO — SANTIAGO
Avda. Pedro Montt 1799 — San Antonio 444
Teléfono: 5420 — Teléfono: 32776
Esta Empresa es la más antigua y acreditada en el ramo Es la que ofrece los mejores servicios funerarios a precios más módicos.
Especialidad en urnas metálicas en paño y en barniz.
Se atienden pedidos de provincias y del extranjero.

SERVICIOS DE BENEFICENCIA Y ASISTENCIA SOCIAL
Empresa de Pompas Fúnebres
DE LA BENEFICENCIA PUBLICA
SERVICIO DIURNO Y NOCTURNO
OFICINA PRINCIPAL San Antonio N.o 456 Teléfono 32861
TALLERES Panteón N.o 803 Teléfono 88995
QUINTA NORMAL Manocho 4198 Teléfono 91707
SAN BERNARDO: Eyzaguirre 562 Teléfono 11

HOMENAJE A DON IGNACIO DOMEYKO RINDIO AYER LA COLONIA POLACA

DEPOSITARON UNA HERMOSA CORONA DE FLORES NATURALES EN LA TUMBA DE ESTE SABIO Y EX RECTOR DE LA UNIVERSIDAD DE CHILE

Ayer a mediodía tuvo lugar la ceremonia a que habían invitado los ex combatientes polacos, quienes depositaron una corona de flores naturales en la tumba del sabio Domeyko, antiguo rector de la Universidad de Chile.

Asistió una concurrencia numerosa y, especialmente invitados, algunos descendientes del señor Domeyko. Entre otros oradores, hizo uso de la palabra el ex Ministro de Polonia, señor Mazurkiewicz.

Damos a continuación el discurso pronunciado por don Enrique Vergara Robles, presidente del Instituto Chileno de Conmemoración Histórica:

"Los caballeros que forman el grupo de antiguos combatientes polacos han querido rendir este homenaje a don Ignacio Domeyko, en el glorioso aniversario de la resurrección de Polonia como Estado independiente.

Fué Domeyko un gran patriota y hombre de acción que conservó vibrante su amor a la tierra nativa, a la tierra de Sobieski, el héroe, libertador y rey; de Kosciusko, el guerrero formidable; de Chopin, el artista romántico, príncipe de la armonía.

Hacia la mitad del siglo pasado, después de dictar con brillo las cátedras de física y química en el Liceo de La Serena y de alcanzar justa notoriedad como publicista científico, vino a servir en la Universidad de Chile, de la cual formaba parte ya como miembro académico de su Facultad de Ciencias Físicas y Matemáticas.

Llegaba don Ignacio Domeyko un tiempo después a la Rectoría de ese mismo plantel que don Andrés Bello había honrado con su excelencia en todas las manifestaciones del saber; a ese plantel, obra suya en los comienzos de la República, que guardaba intacta la herencia cultural de la Madre Patria; a ese plantel que traía de las viejas aulas de la Real Universidad de San Felipe las arrogancias del Cid Campeador y los rasgos inmortales de Alfonso el Sabio, de Cervantes aSavedra, de Lope de Vega, del alma hispana hidalga y brava.

La permanencia de Domeyko en la Universidad marca un período extraordinario de progreso en la enseñanza del conocimiento humano. Bajo su dirección sabia y prudente, la estructura de Bello se consolida y cobra mayores relieves; pero los métodos didácticos se renuevan, los horizontes se amplían y señalan ignorados surcos a las ciencias y a las artes.

La figura de Domeyko tiene inmensas proporciones en la historia chilena. Le debemos un monumento que perpetúe su memoria como viva demostración de la gratitud nacional.

Hemos venido a esta ilustre tumba que guarda una ceniza venerable y nos inclinamos ante ella. Nos mueve la posibilidad humana, tristemente precaria frente al misterio de la muerte. Al misterio del no ser, que no es un misterio para los que sabemos cómo han de retornar a la vida las cenizas, para los que sabemos a dónde van las almas, para los que tenemos fe, para los que creemos en Dios Padre Todopoderoso.

El Instituto Chileno de Conmemoración Histórica, al asociarse a este homenaje, no hace sino interpretar las finalidades propias de su existencia".

UN DESODORANTE DE DOBLE ACCION

ARRID EVITA MANCHAS Y OLOR EN LAS AXILAS

SIN IRRITAR LA PIEL

Arrid le ofrece una doble protección contra el desagradable olor del sudor. Reguarda a *usted* contra el mal olor, y a su *ropa*, contra las manchas. Arrid es un desodorante de delicada fragancia, con la fina textura de una crema de belleza. Se desvanece instantáneamente en los poros ... surtiendo efecto inmediato. Con Arrid puede usted despreocuparse por completo, y divertirse a sus anchas, dondequiera que esté—sin tener en cuenta el calor. Proteja su pulcritud y encanto con Arrid ... empiece a usarlo hoy mismo. En extremo económico. $5, $20 y $30.

ARRID

El Desodorante Que Más Se Vende

AYER SE RECORDO EN SANTIAGO EL ARMISTICIO DE LA GUERRA DEL 14

DIVERSOS ACTOS ORGANIZADOS POR LA COLECTIVIDAD FRANCESA ALCANZARON ESPECIAL REALCE. — HOMENAJE AL COLDADO DESCONOCIDO CHILENO

El Sr. Christian Belle, Encargado de Negocios de Francia acompañado por los miembros de la Embajada, una delegación del ejército chileno y ex combatientes franceses y chilenos, frente al monumento al Soldado chileno, donde fué depositada una ofrenda floral.

Con diversos actos se celebró ayer en esta capital el aniversario del armisticio de la gran guerra 1914-1918.

A las 9.30 horas los combatientes franco-chilenos que regresaron recientemente del frente de guerra europeo, rindieron un homenaje ante la tumba del Soldado Desconocido Chileno en la Plaza Baquedano.

A este solemne acto asistieron miembros de la Legación de Francia, representantes del Ejército, veteranos del 79, miembros de la colonia francesa y numeroso público.

El Encargado de Negocios de Francia, señor Christian Belle, acompañado del Adicto Militar de su país, coronel Max de Geloes, depositó una hermosa ofrenda floral.

La banda de los Talleres de San Vicente ejecutó los Himnos nacionales de Chile y de Francia.

Las delegaciones francesas asistieron poco después a actos recordatorios a los combatientes británicos, belgas y franceses, caídos en las guerras de 1914-1918 y 1939-1945. El señor Christian Belle pronunció, frente al monumento erigido en el Cementerio General a los muertos franceses, un emotivo discurso en el cual subrayó el significado del sacrificio de los que dieron su vida en defensa de la libertad.

La colectividad francesa se reunió después en un almuerzo en el Stade Francais.

MES DE MARIA

POR

R. VERGARA ANTUNEZ

PRECIO: $ 10.—

Id. abreviado, (pasta $ 8.—) Rústica, $ 5.—

Descuentos para Libreros y Revendedores.

Estampas y objetos para Recuerdos y Regalos de 1.a Comunión

Estampas para recordatorios

ZAMORANO Y CAPERAN

COMPAÑIA 1015 - CAS. 362

TELEFONOS: 80726-27 y 28.

SANTIAGO

TEATROS Y CINES

LUCHO CORDOBA DA "CUANDO ADAN JUGABA AL POKER"

A las 18.30 de la tarde y 10 de la noche de hoy, Lucho Córdoba lleva nuevamente a escena en el Teatro Imperio con su aplaudida compañía de comedias cómicas, la obra de Pepe Rojas "Cuando Adán jugaba al poker".

Es ésta una de esas comedias clásicas de Lucho Córdoba, en que cada escena es un torrente de carcajadas.

UNA OBRA REVOLUCIONARIA PRESENTARA EL TEATRO DE ENSAYO DE LA U. CATOLICA

El público de Santiago está en vísperas de presenciar uno de los más interesantes estrenos teatrales de los últimos años. Se trata de "La Comedia de la Felicidad", la obra maestra del dramaturgo ruso Nicolás Evreinoff, que llevará a escena en el Teatro Municipal el martes 20 del presente el Teatro de Ensayo de la Universidad Católica. "La Comedia de la Felicidad" estrenada en París por la compañía del Ateller que dirige Charles Dullin, es una pieza dramática de corte revolucionario y modernista.

No hay que olvidar el escándalo que suscitó en París el estreno de su pieza "Los Bastidores del Alma", en que el escritor ruso llevaba a escena problemas freudianos. Ahora en su "Comedia de la felicidad", que estrenará el 20 del presente el Teatro de Ensayo que dirige Pedro Mortheiru, Evreinoff nos presenta una noble lección de humanidad en el filántropo empresario teatral Dr. Frégoli en su teoría de "llevar a los hombres la felicidad creando en ellos la ilusión de la escena". El nombre vastamente conocido de Nicolás Evreinoff — en opinión de Luigi Pirandello el primer dramaturgo del mundo—, la calidad de la obra y la interesante interpretación que cada uno de los actores hace de sus respectivos papeles, aseguran un éxito completo al estreno de "La Comedia de la Felicidad" que hará el joven conjunto del Teatro de Ensayo. Entradas en venta en el Municipal.

SE PREPARA "LA FIESTA DEL AÑO"

Con todo entusiasmo se está preparando la organización de "La fiesta del año", el festival con que los Empleados del teatro Caupolicán celebran su beneficio anual. Este año, este fenomenal festival artístico se verá realzado con la presencia de los mejores artistas nacionales y extranjeros que se encuentran en la capital y que, como una deferencia especial para los empleados de la popular sala de la calle San Diego, han ofrecido su espontánea colaboración. "La fiesta del año" se efectuará el sábado 1.o de diciembre próximo.

A la Ville de Nice

Departamento Confecciones

Trajes y Vestidos Importados

NORTEAMERICANOS

CALIDAD, MODELAJE Y PRECIOS SIN COMPETENCIA

Vestidos de seda a cuadritos, blanco con azul, blanco con negro y café con blanco,

Talles: 12, 14 y 18 .... $ 750.-

Los mismos, en dos piezas, Talle: 14 .... $ 850.-

Vestidos de rica gabardina en colores: lacre, beige, azul piedra, verde manzana y celeste

Talles: 12, 14, 16, 18 y 20 .. $ 890.-

Los mismos, en 2 piezas, talles iguales a los anteriores .... $ 980.-

Trajes de 2 piezas de gabardina fina. El vestido sin mangas y la blusa en género escocés de lana y seda, al tono.

Talles: 12, 14, 16 y 18 .... $ 1.250.-

A LA VILLE DE NICE

AHUMADA ESQUINA HUERFANOS

¡EL VIAJE HASTA ALLI SERA MAS AGRADABLE!

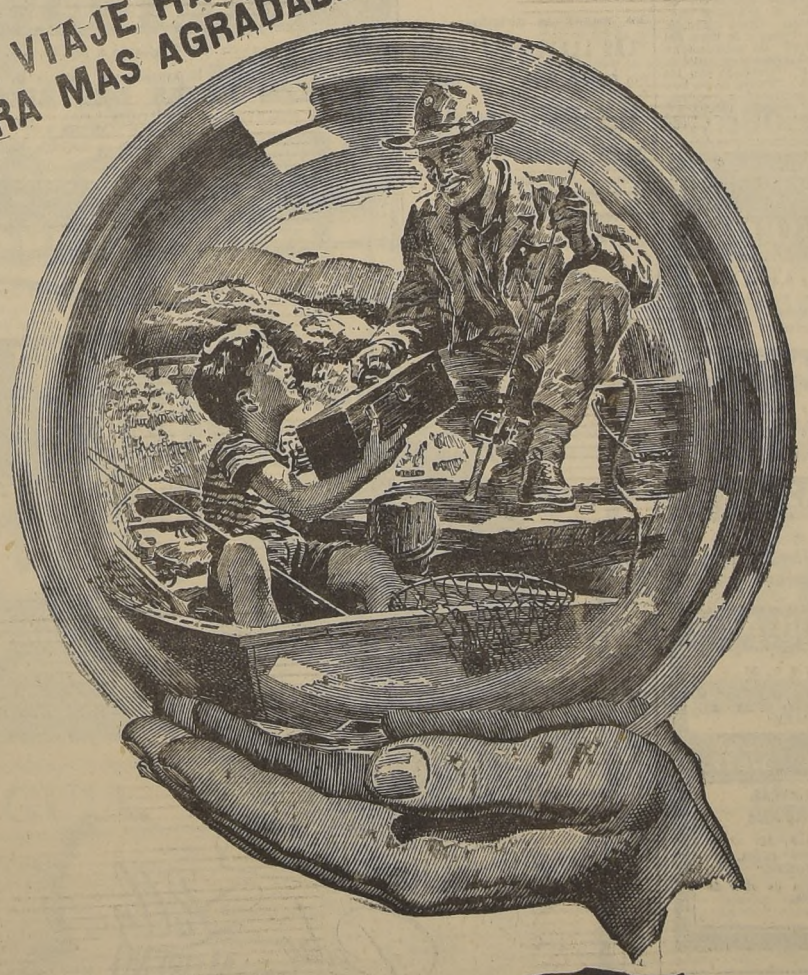

¡En su porvenir hay un Ford!

¡He aquí una promesa que ha de cumplirse! Algún día, no muy lejano, su Ford de postguerra..., nuevo, elegante, le hará el viaje mucho más agradable.

Su nuevo Ford será grande y espacioso, juvenil de líneas y de acción. De hermoso aspecto —por dentro y por fuera—, hará que se le mire *"dos veces"* en las calles y en los caminos.

Naturalmente, este nuevo automóvil Ford será económico y de confianza, y se reflejarán en él todas las mejores características Ford de calidad, fruto de una experiencia de más de cuarenta años.

¿Que cuándo podrá usted adquirirlo? Ya estamos preparados, y hemos hecho nuestros planes. Y algún día, muy próximo, usted estará gozando de este "Ford de su porvenir".

FORD MOTOR COMPANY

Ford

"CAMPANAS DEL DESTINO" CON JUDY GARLAND Y ROBERT WALKER, NUEVA PRODUCCION EN CASTELLANO QUE SE ESTRENARA EN EL METRO

"Campanas del Destino" es una película Metro Goldwyn Mayer, realizada bajo la dirección artística de Vicente Minnelli, y en cuya interpretación toman parte artistas de fama encabezados por Judy Garland y Robert Walker, una de las parejas juveniles de mayor atracción y simpatía entre nuestro público cinematográfico.

"Campanas del Destino" es totalmente hablada en castellano, sin un solo título, lo que permitirá, como en "Escuela de Sirenas" y en tantas otras películas presentadas por el Teatro Metro, entender perfectamente todo lo que hablan los artistas.

El argumento de esta nueva producción es de una impresionante y seductora sencillez: Un muchacho, enrolado en las filas del ejército, antes de partir al frente de batalla, tiene dos días de permiso en la ciudad de Nueva York, ciudad a la cual no conoce. Solo, en esa ciudad de siete millones y medio de habitantes, como quien dice abandonado en la estación de Pensilvania, estación de ferrocarriles de Nueva York por la cual entran y salen millones de personas por día, nuestro héroe no sabe ni qué hacer ni para dónde caminar. Está completamente solo, entre siete millones y medio de habitantes. Y, ante el temor que le causa su soledad clavada en el corazón mismo de ese inmenso y gigantesco colmenar que es la ciudad de siete millones y medio de personas, este joven logra encontrar un ser amigo, una muchacha joven como él, como él alegre y como él ansiosa de encontrar a alguien que nos haga sentirnos menos solos. Y así, en el rápido curso de 48 horas, los dos días de permiso que tiene nuestro conocido, logra conocer, amar y casarse con la mujer de sus ensueños.

Esta historia, cuadro que seguramente fué vivido por cientos de parejas, ha sido magistralmente enfocado por la cámara del cine para poder presentarnos una película sumamente interesante, delicadamente romántica y, sobre todo, intensamente humana. Judy Garland, nuestra popular Judy, ahora en un nuevo rol para que nos demuestre nuevas cualidades artísticas de su fuerte personalidad. Judy es la heroína, una heroína que ante todo es mujer, muy mujer. Su actuación, alejada de sus canciones y bailes, es una labor plena de sentimentalismo muy bien vivido por esta joven y gran actriz de los elencos Metro. De Robert Walker, poco tenemos que decir. ¿Quién no lo conoce...? ¿Quién no ha encontrado siempre perfectas todas sus actuaciones...? Pues en "Campanas del Destino" crea un rol estelar con la perfección y seguridad de los veteranos de la pantalla.

Terminamos esta información repitiendo una vez más que "Campanas del Destino" se estrenará en el curso de esta semana.

"LA CASA DE LOS FANTASMAS" EN EL TEATRO BALMACEDA

La Cía. de Revistas que ha presentado el actor Adolfo Gallardo ha superado todas las expectativas y es así como el público ha correspondido ampliamente al esfuerzo de la dirección de los espectáculos del Balmaceda, llenándolo en cada una de las actuaciones de esta simpática Compañía, que sin grandes titulares ha sorprendido por su corrección magnífica presentación escénica como asimismo la sastrería, efectos eléctricos y demás detalles de escena que dan un aspecto hermoso a cada uno de los cuadros que se presentan en la preciosísima revista "La Casa de los Fantasmas".

Destacan en esta obra además de Adolfo Gallardo y Gabriel Araya, el chansonier Joel Bajarano, Amparito Baler, Betty and Gloria, la pareja de baile Irenne and George, Carmen de la Cruz, Lisette Lyon, Anita Beltrán, Pilar Fernández, etc.

Hoy va nuevamente la revista de Adolfo Gallardo, "La Casa de los Fantasmas" anunciándose para fines de semana el estreno de otra revista de gran éxito, original del celebrado revistero chileno Carlos Cariola, intitulada "Alfredo, cuídame la casa".

UNA BUENA COMPAÑIA NOS TRAE CONCHITA PIQUER

La atracción teatral del año, será sin duda alguna, la venida al Municipal de Conchita Piquer, enfrentando su compañía de cantores, guitarristas y bailarines españoles, espectáculo cuyo interés y vistosidad supera a cuanto sea dable imaginarse.

Profundamente español y por español universal, el arte de Conchita Piquer rebalsa los entusiasmos de los públicos... Hay verdadero fuego en sus creaciones. En cada composición que interpreta, todo su cuerpo y su alma vibra, transmitiendo al espectador sanciones de honda emoción estética.

Para la temporada de sólo diez días de Conchita Piquer con su gran Compañía, continúa abierto el abono volante. Lo mejor de nuestra sociedad se ha apresurado a inscribirse para este notable espectáculo.

"NIDOS SIN PAJAROS" Y "EN MI CASA MANDO YO" DA HOY GARCIA LEON

La compañía que dirige Joaquín García León y que ayer dió sus tres funciones a tablero vuelto, anuncia para esta tarde una nueva representación de la comedia de los hermanos Alvarez Quintero, "Nidos sin pájaros" y en la cual los ilustres autores sevillanos hacen derroche de gracia y de emoción. En la noche se reprisará la aplaudida farsa cómica en tres actos de López Morris y Ramón Peña, y que ha constituido un gran triunfo para esta compañía, "En mi casa mando yó".

Mañana martes en vermouth se reprisará esta misma obra, efectuándose en la función nocturna el estreno de la comedia en tres actos de Carlos Llopis "Siempre llego tarde". En esta obra que constituyó para García León uno de los más grandes éxitos en su temporada de Buenos Aires, trabaja toda la compañía, lo cual le da aún mayor importancia a este estreno absoluto para nosotros.

BIBLIOGRAFIA

"CANCIONERO CHILENO"

María Luisa Sepúlveda Maira que ha enriquecido como nadie la bibliografía de la música popular, acaba de lanzar un "Cancionero Chileno", compuesto de canciones y tonadas chilenas del siglo diecinueve, para canto y guitarra.

"Los Reyes del Ring", la mejor película deportiva filmada en el mundo se exhibe hoy en el Victoria

Está llamada a ser el acontecimiento cinematográfico del año. — Los mejores encuentros de box por los campeonatos del mundo. — Los célebres matches de Sulliván, Corbertt, Johnson, Sharkey, Schmeling, Tunney, Carpentier, Dempsey, Godoy y Joe Louis

Los aficionados al deporte en nuestra capital podrán desde hoy día admirar en el Teatro Victoria la mejor y más completa película de box que se haya filmado, y que, después de haber sido exhibida en los principales países de América, llega a nuestro país, precedida de un prestigio extraordinario.

En realidad creemos que "LOS REYES DEL RING" tendrá en Santiago una aceptación digna de la gran calidad de esta película.

La historia del box, desde su iniciación oficial reglamentada de acuerdo con las reglas estatuídas por el Marqués de Queensberry, está descrita en LOS REYES DEL RING en una forma maestra. En el rodar de la película se va siguiendo paso a paso la trayectoria ascendente del arte de los puños, pudiendo el espectador, admirar en forma clara y nítida las principales y más emocionantes peleas efectuadas en el mundo por los maestros del box.

Es así como en un kaleidoscopio ameno, descriptivo y variado, la película exhibe las grandes peleas de Sullivan, Corbertt, Fillitzmons, Jack Johnson, Burns, Dempsey, Carpentier, Siky, Tunney, Uzcudun, Primo Carnera, Schmeling, Strimbling, Firpo, Wills, Sharkey, Galento, Arturo Godoy y el gran Joe Louis.

No sólo en la categoría de los pesados, sino también en otras, como plumas, livianos y medios, se podrán admirar grandes matches, como los sostenidos por el gran Benny Leonnard, Lou Tendler, Cefe rino García, Tony Canzoniery y muchos otros que causaron sensación en los cuadriláteros de los Estados Unidos.

Esta película está totalmente relatada en castellano y comentada en forma amena y clara por reputados críticos de box, en forma tal que el espectador no tan sólo ve como en un asiento de ring sino de cada match, sino que aprecia en la explicación de los técnicos las particularidades de cada boxeador, su escuela, la forma de los esquives y golpes, sus victorias y sus derrotas.

Cabe destacar los dos grandes matches disputados por el campeonato del mundo que detentaba Dempsey, con su oponente Genne Tunney, quien lo venció ambas veces, en memorables encuentros. En ellos se emplearon para su filmación 6 máquinas orientadas desde distintos ángulos del ring, por lo que se aprecia hasta en sus menores detalles cada particularidad de estos encuentros. Igual cosa se puede decir del match Dempsey-Carpentier, que batió en su tiempo todos los records de asistencia y taquilla, bajo la empresa del gran Tex Richards.

También debe destacarse las espectaculares victorias conquistadas por el leñador vasco Paulino Uzcudun, quien en una jira triunfal por Europa y Estados Unidos marcó un derrotero de victorias sobre los hombres de más calidad en el mundo. Después tenemos al gigante Primo Carnera, tal vez el hombre más grande que haya pisado un ring.

Finalmente la sensación máxima para nuestro público serán las dos peleas del gran campeón chileno Arturo Godoy con la maravilla negra de Joe Louis.

Estas peleas son tal vez lo más completo de la película, pues fueron cuidadosamente tomadas y seleccionadas para su exhibición en forma tal, que no se pierde un detalle de ellas.

Podremos admirar la guapeza y tenacidad casi suicida del bravo iquiqueño, quien, especialmente en el primer encuentro, tuvo al campeón Louis al borde de la derrota, y en algunos instantes del match, totalmente desorientado.

La luz, colorido y relación de estos combates es lo mejor que se ha filmado en el mundo.

Debido a la enorme reserva de entradas que se están solicitando para esta cinta, se aconseja a los aficionados hacer las suyas con anticipación para evitar aglomeraciones de última hora.

El grabado nos muestra al ídolo de Francia, Georges Carpentier, en un instante difícil con Jack Dempsey

SINOPSIS de "LAS ABANDONADAS"

PRODUCCION MEXICANA QUE SE ESTRENARA EL LUNES EN EL TEATRO SANTIAGO

Intérpretes: Dolores del Río y Pedro Armendáriz. — Director: Emilio Fernández. — Distribuidor: Cinematográfica Ibarra

Hoy publicamos el argumento del film mexicano "LAS ABANDONADAS", que Cinematográfica Ibarra presenta hoy, noche premier, y mañana martes estreno, en el Teatro Santiago.

Las principales figuras del reparto son: Dolores del Río y Pedro Armendáriz, artistas de gran actuación en la historia

cinematográfica, y que entre nosotros cuentan con numerosos y entusiastas admiradores. Ellos y el Director, Emilio Fernández, que trabajaron en el film "María Candelaria", —película que fué acogida favorablemente por el público—, son garantía cierta de la innegable calidad de esta nueva cinta, que es una demostración más de la categoría que hace ya tiempo alcanzó el cine mexicano.

A la orilla del mar, en un pequeño puerto, apartado de las rutas más frecuentadas, vivía tranquila al lado de su padre, Margarita Pérez, muchacha humilde, sencilla, y como suele decirse, pobre, pero honrada. En su casa no había lujo; pero sí un alto sentido del honor. Margarita sabía que no había de ser sino de un hombre: de aquel que le diera su nombre y la tomara por esposa.

Margarita conoció a ese hombre. El era rico, de la ciudad. A escondidas del padre de Margarita, que se habría opuesto, tuvo lugar la ceremonia de la boda. Luego, fueron a vivir en una casita de la playa; Margarita era la mujer más feliz sobre la tierra. Profundamente enamorada, habría querido que el tiempo se detuviera, para seguir viviendo siempre aquellas horas de felicidad.

Pero un día, él tuvo que irse a la ciudad. No podía llevar a Margarita; prometió que volvería muy pronto; pero el tiempo pasó sin que él volviera. Margarita regresó a la casa de su padre, con el anillo de boda, con todos los papeles que demostraban que estaba casada legítimamente. Entonces se supo que todo había sido una farsa. Ni siquiera era su propio nombre aquel con el que el canalla había firmado los papeles. No era la primera vez que lo hacía... Margarita fué arrojada de su casa: no podía vivir bajo el mismo techo de aquel padre cuyo nombre había deshonrado.

Un penoso viaje hasta la capital de la República. Una infructuosa búsqueda de empleo, de criada, de lo que fuese Por fin pudo acomodarse por un trozo de pan, en una lavandería de chinos; el trabajo era muy pesado, y llegó un día en que Margarita ya no pudo soportarlo: iba a ser madre.

En la vecindad en que Margarita miserablemente dió a luz a su hijo vivía una de las mujeres que el mundo llama "malas", sin saber cuales serán las tragedias que llevan dentro de su corazón. Ella le dió a Margarita le pan y el auxilio que en aquellos momentos necesitaba. Ella la recomendó en la casa en que prestaba sus servicios más tarde, para que Margarita tuviese un trabajo menos pesado físicamente, aunque más duro moralmente para ella. Pero ahora Margarita tenía una responsabilidad, tenía que pensar en su hijo, y sacrificarse a sí misma.

Joven, bonita, Margarita pronto prosperó, y fué solicitada por casas más lujosas y mejor pagadas. En una de ellas la sorprendió la revolución. La entrada del ejército carrancista a México trajo grandes celebraciones, en forma de orgías y bacanales con los jefes, tras muchos meses de estar en la sierra, festejaban su triunfo. Uno de esos jefes era el general Juan Gómez que mandó cerrar, para sus hombres, la casa de mala nota en que estaba Margarita. Allí la conoció, y allí se prendó de ella. ¿Cuánto vale esa mujer? preguntó a la encargada y sin esperar respuesta, entregó veinte mil pesos, y se la llevó. La mejor casa de México, ricamente amueblada, fué para ella. Aquel hombre la amaba con un amor apasionado, noble y magnánimo. Margarita, poco a poco, fué pagando aquel cariño primero con gratitud y luego con verdadero amor. Solamente un defecto tenía Juan: ser extremadamente celoso. La vigilaba, la hacía espiar y así supo que ella, de vez en cuando, escribía a alguien. Ciego de celos, rabiando y dispuesto a todo la siguió una tarde. La vió entrar en una casa, y se aproximó a la ventana. Margarita había ido a ver a su hijo. A su Margarito, que era el amor más grande de su vida.

Cuando volvió a su casa, encontró a Juan muy excitado: "Margarita somos ricos, muy ricos, y quiero que seas mi esposa", le dijo. "Ya tengo todo dispuesto, el padre, el juez, los boletos del barco que nos llevará a La Habana". Margot, entonces, tuvo que confesar: "Juan, hay algo que te he ocultado: tengo un hijo". Por toda respuesta, Juan se acercó a la ventana, descorrió el visillo, y la dejó ver en el jardín un lindo caballo Ponnie: "Lo he comprado para tu hijo, porque él irá con nosotros", explicó Margot, llorando, repuso: "Juan, si mi madre no me hubiera enseñado la existencia de Dios, creería en él porque tú existes".

Esa noche había que festejar la despedida de solteros. Fueron al teatro en que se cantaba "La Gatita Blanca". Margot llevaba al cuello un costoso collar de brillantes que era su regalo de boda. Transcurría la función brillantemente, cuando un grupo de hombres armados penetró en el palco: "General, dése usted preso. Ese collar es del asalto de "La Esmeralda". Y usted, señora, acompáñenos también".

Inmediatamente corrió por el teatro la noticia: había sido detenido el jefe, hasta ahora desconocido, de la famosa banda del Automóvil Gris. Pero Juan Gómez, apoderándose de su pistola, pretendió defenderse. Y en el foyer cayó abatido a tiros por sus adversarios. No pudo ni siquiera pronunciar una palabra.

Nunca pudo explicar Margarita que ignoraba las actividades delictuosas del hombre con quien hacía vida marital. Un juez la condenó a ocho años de prisión. "Solamente pido, señor juez, dijo ella, ser yo misma quien entregue a mi hijo en el orfanatorio".

Cuando transcurridos ocho años eternos, Margarita salió de la cárcel, antes que a ninguna otra parte quiso ir al orfanatorio, a recoger a su hijo. Margarito había destacado por su inteligencia entre todos los educandos del plantel, y el director le había tomado particular cariño. "Señora, usted hará de su hijo, a lo más un carpintero. Yo podría hacer de él un gran hombre", dijo el director. Y Margarita, comprendiendo que esta vez debía sacrificarse por el porvenir de su hijo, dijo a Margarito: "Tu madre ha muerto" Me encargó que te diera un beso. "Era una buena mujer". Y prometió al director conseguir en cualquier forma el dinero que fuese necesario para la educación de Margarito y enviárselo.

Nuevamente, un calvario para conseguir un empleo decente; y otra vez la pendiente cada vez más pronunciada, hacia el abismo del vicio y de la abyección. Ahora Margot no era ya joven ni bonita, y los ocho años de cárcel habían dejado profunda huella en su rostro y en su espíritu. No era ya la consentida de una casa elegante, sino apenas una de tantas mujeres de la calle. Y el dinero que los hombres le daban por sus caricias vendidas, ella lo enviaba al director de la escuela, mientras Margarito, brillantemente, llevaba adelante su carrera de abogado.

Por fin Margarito terminó su carrera Sólo le faltaba el examen profesional. Cuatrocientos pesos para gastos de la tesis. Ya Margot, a quien ahora llamaban "La Margaritona" en las tabernas de baja estofa que frecuentaba, no podía obtener fácilmente tan altas cantidades Para poder conseguirlo, tuvo que robarlos. Pero por fin, su hijo sería un hombre de provecho, con una carrera.

Margarito Pérez defendió a una mujer que había matado a un hombre que la abandonó. Habló con tanto fuego, con tan grande convicción que el jurado, conmovido, absolvió a la asesina. El pueblo, excitado, sacó en hombros del recinto al joven abogado. En aquel día de gloria, de triunfo, el ilustre tribuno apenas pudo reparar en una viejecita, pobre harapienta, que, con lágrimas en los ojos, se acercó a besarle la mano, conmovida. Piadosamente, el licenciado Margarito Pérez se sacó del bolsillo un peso y lo puso, como una limosna, entre las manos de su propia madre.

LA VIDA TURBULENTA Y AMARGA DE UNA MUJER HA SABIDO PONER DE RELIEVE LA GENIAL ESTRELLA DOLORES DEL RIO

Esta noche en función nocturna, se efectuará la premiere de "Las Abandonadas", super-producción mexicana que distribuye Cinematográfica Ibarra, y que reúne en su reparto, a Dolores del Río y Pedro Armendariz.

Los hondos temas del dolor y de la realidad fuerte, ofrecen un inmenso poder de atracción. Esta obra tiene un tema así. Por eso su éxito no se parangona con el de ninguna otra producción análoga.

La vida turbulenta, inquieta, brillante, triste y amarga de una linda mujer, la ha sabido poner de relieve, con talento poderoso, la genial Dolores del Río, en este estreno sin precedentes.

"Las Abandonadas" se exhibirá hoy en función nocturna en el Teatro Santiago, en una gran première, en la cual participarán destacados artistas del cine, radio y teatro. El estreno oficial, se efectuará mañana martes, en las funciones habituales del Teatro Santiago.

ORTIZ TIRADO ACTUARA TARDE Y NOCHE EN "LA QUINTRALA"

Hoy lunes inicia la segunda semana de brillante actuación en "La Quintrala" el cantante mexicano Alfonso Ortiz Tirado. Trabajará hoy lunes a la hora del té y en el "show" de medianoche y contará sus creaciones exclusivas "Hoja seca", "Cuidado con las rosas", "Murcia", "Perlas de tu boca", "Madre amorosa" y reprisará a pedido general "Granada", "Nosotros", "Dime que sí" y "Lamento borincano".

CIA NACIONAL DE TEATROS S.A. CHILENA

LOS MEJORES ESPECTACULOS HOY EN LOS MEJORES TEATROS

CENTRAL FONO 33555
3, 6.15 y 9.45 P. M.
SEMILLA DE ODIO
Anne Baxter
(Sólo mayores)

SANTA LUCIA FONO 61379
3, 6.15 y 9.45 P. M.
El idilio que toda América canta:
NOSOTROS...

CONTINENTAL FONO 00735
3, 6.15 y 9.45 P. M.
Una cinta escalofriante!
"EL FANTASMA HELADO

CERVANTES FONO 88509
3, 6.15 y 9.45 P. M.
MORENA OSCURA
Gloriosa revista musical

ORIENTE FONO 41345
6.10 "LA PICARA SUSU"
(Beneficio del Saint George Colege).
9.40 P. M.
UNA FAMILIA EN APUROS

ALCAZAR FONO 80122
6 y 9.40 P. M.
"Una familia en apuros"

ALAMEDA FONO 91254
5.30 y 9 P. M.
¡Populares dobles!
"MALDICION LEGENDARIA"
y "GOYESCAS"

PORTUGAL FONO 51473
5.30 y 9 P. M.
¡Dobles populares!
"SUEÑOS DE GLORIA" y
"SANGRIENTO ESTA EL VALLE"

IMPERIO ESTADO 239 AGUSTINAS 867 FONO 32627

CIA. de COMEDIAS COMICAS LEGUIA-CORDOBA
6.30 y 10 P. M.
"CUANDO ADAN JUGABA AL POKER"
Grandiosa creación de risa de LUCHO CORDOBA.

Aliviol

ROTATIVO
CLUB DE SEÑORAS
MONJITAS 743 — Tel.: 33550
HOY
Dos magníficas películas:
"LAS LLAVES DEL REINO"
con Gregory Peck y Mary Gardner y
"LA AMADA INMOVIL"
Santiago Gómez Cou y Gloria Bernal.
Mañana: "MORENA OSCURA Y TE QUIERO PARA MI".

CAUPOLICAN
HOY POPULAR A $ 2.40 platea, a las 5.30 y 9.30 (menores)
Charles Boyer en el drama
"MUNDOS INDIVIDUALES"
Dorothy Lamour en la cinta:
"ALOMA"
También, 5.a función de "EL PUERTO DE LOS FANTASMAS"
Además 2.a función de: "PRADERAS SANGRIENTAS"
$ 2.40 platea; $ 2 balcón y $ 0.80 galería.

REAL TELEFONO 65555 SANTIAGO TELEFONOS 32833 y 33444
TEATROS DE LA COMPAÑIA CHILENA DE ESPECTACULOS

REAL: Matinée a las 3
Tarde a las 6.30
Noche a las 9.45
Ultimo día de exhibiciones de la producción Warner Bros.
LAS TRES HEREDERAS
(Mayores de 15 años)
por Bárbara Stanwyck, Geraldine Fitzgerald y George Brent
Mañana gran Reestreno en copia nueva: "CUMBRES BORRASCOSAS"
Por Laurence Oliver y Merle Oberón.

SANTIAGO: Matinée 3 P. M. Tarde 6.30 P. M.
(Sólo mayores)
Dos únicas exhibiciones del hermoso film por la seductora MARIA FELIX y Fernando Soler:
LA MUJER SIN ALMA
Noche: a las 9.45 P. M. Función a beneficio de la Asociación de Periodistas "Camilo Henríquez". Estreno de "Las Abandonadas" por Dolores del Río. Gran acto de variedades.

VICTORIA
El Rotativo de lujo funciones a la 1.15, 3.15, 5.15 7.15 y 9.20.
Ibarra presenta la sensacional película de box:
"LOS REYES DEL RING"
de SULLIVAN a JOE LOUIS
para mayores y menores
NOTA: la última función de la película de fondo empezará a las 10 P. M.

Mañana CONTINENTAL CERVANTES
Matinee · Vermouth · Noche

Una película original para deleite del mundo femenino!
ADMIRABLE CONJUNCION DE REALIDAD Y FANTASIA EN UNA COMEDIA BRILLANTE, MODERNA, AUDAZ Y ORIGINAL
Pedro LOPEZ LAGAR ☆ Lully MORENO
"DOS ANGELES Y UN PECADOR"
Dirección Luis César AMADORI
Argumento de SIXTO PONDAL RIOS y CARLOS OLIVARI
Distribuye BAND Y SALAS LTDA

INSTITUTO DE EXTENSION MUSICAL — UNIVERSIDAD DE CHILE

TEATRO ALAMEDA

MIERCOLES, A LAS 19

ORQUESTA SINFONICA DE CHILE

Director: VICTOR TEVAH — Solista: RUTH GONZALEZ

"SINFONIA INCONCLUSA", de SCHUBERT

OBRAS DE ROSSINI, FALLA, URRUTIA BLONDEL Y OTROS MUSICOS

PLATEA $ 8 — BALCON $ 5 — GALERIA $ 2.

HOY METRO

BANDERA 141 ★ TELEFONO 83361

3 PM · 6.15 · 9.30 PM

Para adultos y menores de 15 años

MARGARET O'BRIEN — JOSÉ ITURBI — JIMMY DURANTE — JUNE ALLYSON

Una producción de HENRY KOSTER. Dirigida por HENRY KOSTER. Producida por JOE PASTERNAK

MÚSICA DEL CORAZÓN

TODA HABLADA EN CASTELLANO

ESTA PELICULA NO SE PRESENTARA EN NINGUN TEATRO DE SANTIAGO HASTA POR LO MENOS 30 DIAS DESPUES DE SU ULTIMA EXHIBICION EN EL TEATRO METRO

Matinée Precio Unico $ 6
Vermouth y Noche, Platea $ 10
Balcón $ 6.

Metro Goldwyn Mayer

La más atrevida novela de amor que pueda imaginarse

UNA PELICULA QUE HA DADO ORIGEN A LOS MAS CONTRADICTORIOS COMENTARIOS DEL AÑO....

HUNT STROMBERG PRESENTA

SEMILLA DE ODIO

con ANNE BAXTER — RALPH BELLAMY — ALINE MacMAHON · RUTH WARRICK — SCOTT McKAY · MARIE McDONALD

HABLADA EN INGLES

SIGUEN LAS TRIUNFALES EXHIBICIONES DE ESTA CINTA EN EL

Teatro Central

REAL — Mañana

¡DRAMA INMORTAL PORQUE SURGE DE LA MISMA ESENCIA DE LA VIDA!

Laurence OLIVIER — Merle OBERON en

"CUMBRES BORRASCOSAS"

"CUMBRES BORRASCOSAS" irradia inmenso calor humano, ternura penetrante, el doloroso mensaje de un amor, que al ir más allá de la vida, traspasó el cautiverio de la materia y se hizo todo espíritu, todo luminosidad...

DISTRIBUYE · LEO FILMS

TEATRO MUNICIPAL

Compañía Española de Comedias Cómicas

Joaquín García León

HOY Lunes: dos extraordinarias representaciones:

Tarde: 6.30 P. M., la delicada comedia de los hermanos ALVAREZ QUINTERO:

NIDOS SIN PAJAROS

NOCHE 10 P. M.

a pedido general, la muy cómica comedia

EN MI CASA MANDO YO

Mañana: dos funciones; en la Tarde, 6.30 P. M., última representación del divertido sainete madrileño,

EN MI CASA MANDO YO

En la noche, 10 P. M., una comedia de gran hilaridad, un estreno de CARLOS LLOPIS:

SIEMPRE LLEGO TARDE

Localidades en venta para hoy y mañana. Boletería: Fono 31407.

HOY Santiago

NOCHE PREMIER — Mañana ESTRENO

Films Mundiales PRESENTA:

LA APASIONANTE Y VIGOROSA CREACION DRAMATICA DE LA ESTRELLA MAXIMA DEL CINE EN CASTELLANO

DOLORES DEL RIO

Las ABANDONADAS

con PEDRO ARMENDARIZ — DIRECCION: EMILIO FERNANDEZ

Una historia que desgarra corazones, que arranca lágrimas, despierta las más hondas ternuras. El corazón de una linda y buena mujer, rodando hacia los abismos de la desesperación.

DISTRIBUYE: CINEMATOGRAFICA IBARRA

"DOS ANGELES Y UN PECADOR" REUNE A PEDRO LOPEZ LAGAR Y ZULLY MORENO

Dos figuras artísticas por las cuales nuestro público siente especial predilección, son sin duda alguna, Pedro López Lagar, el celebrado actor, y Zully Moreno, la bella y juvenil estrellita, que esta vez cumplen una actuación admirable en "DOS ANGELES Y UN PECADOR", cuyo estreno se efectuará mañana en los teatros Continental y Cervantes, simultáneamente, presentada por la Sociedad Cinematográfica Band y Salas Ltda. Y si a estos dos nombres se agregan los de los autores del argumento: Sixto Pondal Ríos y Carlos Olivari y el de Luis César Amadori, el más cotizado de los realizadores, puede anticiparse que "DOS ANGELES Y UN PECADOR", reeditará entre nosotros, el triunfo que obtuvo en sus exhibiciones en los principales teatros de la vecina república.

"EL CONDE DE MONTECRISTO" SERA REESTRENADO EN EL TEATRO MIAMI

ARTURO DE CORDOVA Y MAPY CORTES

El próximo jueves se reestrenará en el Teatro Miami, una de las mejores películas mexicanas exhibidas en nuestro país. Nos referimos a la cinta que distribuye Selman, Vercellino y Cía. Ltda. y que lleva el título de "El Conde de Montecristo", en cuyos roles actúan Arturo de Córdoba, y la encantadora Mapy Cortés.

"El Conde de Montecristo", es la mejor realización de la inmortal novela de Alejandro Dumas (hijo).

Extraordinariamente bien ambientada, de acuerdo con las costumbres y los exuberantes paisajes, la cinta se realizó con la intervención del más numeroso y selecto elenco, reparto de estrellas que se hayan reunido en una película mexicana.

Al genio directivo se debe la armonía y coordinación en la actuación de todo el maravilloso concurso de estrellas, captadas en toda su brillante presentación por la cámara.

TEATRO LUX

EX-LA COMEDIA HUERFANOS ESQUINA MORANDE — FONO 87630

Hoy se inicia y siempre a precios populares la **3a SEMANA TRIUNFAL DE "ALBORADA EN FRANCIA"** *la hermosa comedia social de* ALVARO PUGA FISHER QUE TODO SANTIAGO COMENTA Y APLAUDE

UN SUCESO DEL MEJOR ELENCO CHILENO-ARGENTINO

Alejandro FLORES ★ Rafael FRONTAURA

CON ELOISA CAÑIZARES

PEDRO ALEANDRO • M. TERESA SQUELLA — JORGE SALLORENZO • GERARDO GREZ — Y LA PRESTIGIOSA PRIMERA ACTRIZ MARIA LUISA ROBLEDO

PLATEA $ 15.— BALCON $ 8.— ANFITEATRO $ 4.— TODOS LOS DIAS VERMOUTH 18.30 hs NOCHE 22 hs.

CONJUNTOS TEATRALES

La Asociación de Artistas Aficionados de Chile cita para mañana a las 20 horas en Avenida Matta 856, a todos sus conjuntos afiliados a una concentración para recibir la visita que hará a la Escuela Musical "Libertad", el prestigioso funcionario de la Dirección General de Informaciones y Cultura, señor Pablo Garrido.

Se comunica que los Conjuntos deben hacerse presentes con el mayor número de sus artistas, a fin de escuchar la palabra autorizada del gran músico y compositor Nacional.

GUIA DEL ESPECTADOR — TEATROS, CINES Y VARIEDADES

TEATROS

BALMACEDA. — Artesanos número 841. — Teléfono número 83768. — Vermouth y noche: Cía. Nacional de Revistas Adolfo Gallardo. En escena La casa de los fantasmas.

IMPERIO. — Estado número 239. — Teléfono número 32627.— Matinée, vermouth y noche. Cía. Legula-Córdoba: Cuando Adán jugaba al póker.

LUX. — Huérfanos número 1180.— Teléfono número 87630. Matinée, vermouth y noche: Alborada en Francia.

MUNICIPAL. — Agustinas esq. San Antonio. — Teléfono N.o 83904. — Cía. García León. Vermouth: Nido sin pájaro. Noche: En mi casa mando yo.

CINES

ALAMEDA. — Delicias número 2987. — Teléfono 91254.— Vermouth y noche Maldición legendaria y Goyescas.

AVENIDA. — Av. Vicuña Mackenna N.o 624.— Teléfono número 84966.— Vermouth y noche: Las mil y una noches y La mujer araña.

ALCAZAR. — Avenida Brasil número 373. — Teléfono N.o 80123. Vermouth y noche: Una familia en apuros.

ANDES. — Avenida Irarrázaval número 435.— Teléfono N.o 43811. — Vermouth y noche: La libertad nunca muere e Hijas valerosas.

AVENIDA MATTA.— Av. Matta número 618.— Teléfono número 51455.— Rotativo: Fugitivo del infierno, El sillón y la Duquesa y Aventuras de Aguilucho.

APOLO. — Victoria número 765.— Teléfono número 51746.— Cerrado por reparación.

ALMAGRO.— Plaza Almagro. — Teléfono número 83425.— Rotativo: Triunfo supremo, Hijos del mar, La flecha negra, 4.a Aventuras de Aguilucho, 5.a Crimen imperdonable y Noticiario Universal 9.

AMERICA. — Nuble número 390. — Teléfono número 52443.— Rotativo: Hollywood es así, Hijos del mar y Capitán maravilla fin.

BAQUEDANO. — Plaza Baquedano. — Teléfono número 65050.— Matinée, y vermouth: La monja alférez y El cowboy y la dama. Noche: Función de la Colonia Arabe.

BRASIL. — Plaza Brasil. — Teléfono número 80306.— Vermouth y noche: El buque siniestro y La loba.

BLANCO ENCALADA. — Av. Blanco 2860.— Teléfono N.o 91787. Rotativo: Tarzán el temerario, Buque siniestro, Héroe de arrabal y Aventuras de Aguilucho 4.a.

BOLIVAR. — Tarapacá número 761. Rotativo: En el viejo Buenos Aires, Puerta de oro y Tribu misteriosa 4.a.

CAUPOLICAN.— San Diego número 858. — Teléfono número 85913 — Vermouth y noche: Mundos individuales, Aloma y Seriales.

CARRERA. — Av. Bdo. O'Higgins N.o 2151. — Teléfono N.o 86685. — Matinée, vermouth y noche: La monja Alférez y El cow boy y la dama.

COLON. — San Pablo esquina Maipú. — Teléfono número 90577.— Vermouth y noche: Maldición legendaria y Goyescas.

COUSIÑO. — San Ignacio número 1249. — Teléfono número 50657. — Rotativo: Sol de otoño, Puño de hierro y Serial.

CHILE. — Avenida Recoleta número 2104. — Teléfono número 60728.— Rotativo: Amapola del camino y Valencia y el apache.

CLUB DE SEÑORAS. — Monjitas N.o 743.— Teléfono número 33550.— Rotativo: Las llaves del reino y La amada inmóvil.

CERVANTES. — Matías Cousiño N.o 134 — Teléfono N.o 88569.— Matinée, vermouth y noche: Morena obscura.

CENTRAL. — Huérfanos número 930 — Teléfono número 38555 — Matinée vermouth y noche: Semilla de odio.

CAPITOL. — Avenida Independencia N.o 224.— Teléfono 89581. — Rotativo: Aurora de sangre y Su adorable enemiga.

CONTINENTAL. — Plaza Bulnes N.o 41.— Teléfono número 60735. — Matinée, vermouth y noche: El fantasma helado.

DIEZ DE JULIO. — Av. 10 de Julio número 419.— Teléfono 80836.— Rotativo: La amada inmóvil y Los mosqueteros del Rey.

DELICIAS. — Avenida Bernardo O'Higgins. — Rotativo: Dueña de su destino, Romance en la frontera y Halcón Maltés.

DIECIOCHO.— Dieciocho 14.— Teléfono 83778.— Vermouth y noche: Murieron con las botas puestas y Amorosamente tuyo.

ESMERALDA. — San Diego número 1035.— Teléfono 64308. Rotativo: Rigoberto, La verdadera victoria, Bandolero misterioso, Flecha negra 3.a y Aventuras de Aguilucho 6.a.

EXCELSIOR. — Av. Independencia 1070.— Teléfono 64631. Rotativo: Hay que casar a Ernesto, Novias para los muchachos, El fantasma y Agregados.

FRANKLIN — San Diego número 2117 — Teléfono número 50754.— Rotativo: Cuesta abajo, Aloma, Bolero y 11.a Legión de los Centauros.

HOLLYWOOD. — Avenida Irarrázaval N.o 2900.— Teléfono 42389. — Vermouth y noche: Sueños de gloria, Sangriento está el valle y 5. de Flecha negra.

IDEAL CINEMA. — Mapocho número 4117.— Teléfono número 92188. — Rotativo: Un hombre de la calle y Verdejo gasta un millón.

IMPERIAL. — San Diego número 1344.— Teléfono número 51112. — Rotativo: Fugitivos del infierno, Fruto de tentación, Historia radiante y Aventuras de Aguilucho.

INDEPENDENCIA. — Av. Independencia número 873.— Teléfono 62702 Rotativo: Capitanes de las nubes, El dinero y la mujer, El médico loco y Aventuras de Aguilucho fin.

ITALIA. — Av. Bilbao esquina Av Italia. — Teléfono número 41883. — Rotativo: Capitanes de las nubes, Con un pie en el cielo y La flecha negra 4.a.

LO FRANCO. — Carrascal número 4604.— Teléfono número 92705. Rotativo: Los mosqueteros del Rey y El diablo dijo no.

MANUEL RODRIGUEZ. — Plaza M. Rodríguez. — Teléfono N.o 66959. — Rotativo: Stella, Fuego en la montaña y Destroyer.

METRO — Bandera con Unión Central. — Teléfono número 83361.— Matinée, vermouth y noche: Música del corazón.

MIAMI. — Huérfanos número 1048. — Teléfono número 85815. — Rotativo: La sombra de una duda.

MINERVA. — Chacabuco número 778. — Teléfono número 91464. — Rotativo: El prisionero de Zenda, La sombra funesta, Inglés y Paramount y 11.a Legión de los Centauros.

MIRAFLORES.— Miraflores 378. — Teléfono 30909. Sesiones continuadas: El hombre que vino a cenar, París en las tinieblas y Puerto de los fantasmas.

MONUMENTAL. — Av. Bdo. O'Higgins N.o 3943.— Teléfono 91555. — Rotativo: Rigoberto, Mujer extraña, Fuego en la montaña y Puerto fantasma.

NACIONAL. — Av. Independencia N.o 801. — Teléfono N.o 63568. — Rotativo: Tarzán el temerario, El buque siniestro, Guante de oro y Aventuras de Aguilucho 4.a.

NOVEDADES. — General Korner esq. Av. Portales.— Teléfono 94594.— Vermouth y noche: Verdejo gasta un millón y Agregados.

ÑUÑOA. — Avenida Irarrázaval N.o 1706. — Teléfono N.o 43152. — Rotativo: La bomba, Los mosqueteros del Rey, Su adorable enemiga y Noticiario FOX.

ORIENTE. — Av. Providencia esq. P. Valdivia.— Teléfono N.o 41345. — Vermouth: La pícara Susú. Noche: Una familia en apuros.

O'HIGGINS — San Pablo esq. Cumming. — Teléfono número 86929.— Rotativo: Tarzán el temerario, El buque siniestro, Guante de oro y Aventuras de Aguilucho 4.a.

PORTUGAL. — Av. Portugal con 10 de Julio. — Teléfono N.o 51473 — Vermouth y noche: Sueños de gloria y Sangriento está el valle.

PRINCESA.— Av. Recoleta número 345. — Teléfono número 85202. — Rotativo: Vigilantes aéreos, Más allá del amor y Serial.

PRINCIPAL. — Ahumada número 162.— Teléfono N.o 83572.— Rotativo: Noticiario con el Presidente de Chile en Estados Unidos, Viva México, Canto de las praderas y Dibujo.

PROVIDENCIA. — Avenida Manuel Montt N.o 63.— Teléfono 46078 — Rotativo: Capitanes en las nubes, Vampiresas en París y Red Maxwell 2.a.

RECOLETA. — Avenida Recoleta N.o 597. — Teléfono N.o 63874. — Rotativo: Las llaves del reino, Aventuras de Aguilucho y La monja alférez.

REPUBLICA. — Av República número 239.— Teléfono N.o 93613. — Rotativo: Los mosqueteros del Rey, El general murió al amanecer y 6.a Legión de los Centauros.

REAL. — Compañía número 1040 — Teléfono número 65565.— Matinée, vermouth y noche: Las tres herederas.

RADIO CITY.— Huérfanos número 1055. — Teléfono número 66421. — Rotativo: El general murió al amanecer.

RIALTO. — Avenida Pedro de Valdivia N.o 3346.— Teléfono 41667. — Rotativo: La amada inmóvil, El diablo dijo no y Noticiario Fox.

SANTIAGO.— Merced número 839. — Teléfono número 32888.— Matinée y vermouth: La mujer sin alma. Noche: Las abandonadas y acto de variedades.

SANTA LUCIA. — Av. Bdo. O'Higgins esquina San Isidro. Tel. 61379.— Matinée, vermouth y noche: Nosotros.

SELECTA. — Chacabuco número 1178. — Teléfono número 92194.— Rotativo: Mosqueteros del Rey, La amada inmóvil, Flecha negra 2.a y La bomba.

SAN MIGUEL. — Avenida Central N.o 1262. — Teléfono N.o 53273 — Cerrado.

VALENCIA. — Plaza Chacabuco.— Teléfono número 61557.— Vermouth y noche: Esposas [illegible]das, El hijo de Frankenstein y 1.a de Aventuras de Aguilucho.

VICTORIA. — Huérfanos esq. San Antonio. — Teléfono N.o [illegible]. — Rotativo: Los reyes del ring.

EDICION DE 16 PAGINAS

LA NACION

(EMPRESA PERIODISTICA "LA NACION", S. A.)

ULTIMA PAGINA DE ESTA EDICION

AGUSTINAS 1269.— CASILLA 81 D. SANTIAGO DE CHILE, LUNES 12 DE NOVIEMBRE DE 1945 PRECIO EN TODO EL PAIS: UN PESO

Mañana en el ring del Caupolicán última semifinal del Campeonato de Box

ACTUARAN ELEMENTOS COMO CLOROFORMO VALENZUELA, FRANCISCO BARRIA, OSCAR FRANCINO, JOSE CASTRO, RAMON VIDELA, GUILLERMO VICUÑA, CAUPOLICAN SANCHEZ, VALETINI CAMUS, ETC. — BRILLANTES CARACTERES REVESTIRA ESTA REUNION QUE SUPERA EN IMPORTANCIA A TODAS LAS ANTERIORES

Sensacional es el programa que se efectuará mañana en el ring del Teatro Caupolicán, correspondiente a la segunda rueda semifinal del Campeonato Nacional de Box.

Para los miles de aficionados que han seguido noche a noche el desarrollo de este interesante torneo, no necesitaríamos sino dar los nombres de los aficionados que en él intervienen, para que apreciaran el excepcional interés del programa, en el que figuran exponentes como José Castro, Celestino González, Oscar Francino, José Valenzuela, campeones de Chile del año 1944 en las categorías mosca, gallo, liviano y mediomediano, respectivamente; Eulogio Cruz, seleccionado de la categoría mediopesado, más los elementos que han intervenido en la selección y de los cuales son figuras de mucho relieve Edo. Cornejo, el hábil peso mosca de Santiago; Francisco Barría, la figura de mejores condiciones del campeonato actual, Guillermo Vicuña, consagrado en otros torneos nacionales; Mario Guerra, hábil y rápido peleador porteño de la categoría medio mediano; Ramón Sanhueza y Caupolicán Sánchez, dos agresivos pesos mediopesado, especialmente el último, que en éste como en el campeonato del año pasado, se ha perfilado como el más efectivo y agresivo peleador de su categoría, y, finalmente, Valentín Camus, ex campeón nacional de la categoría máxima.

Como se puede apreciar, en el festival de mañana, correspondiente a la última semifinal del Campeonato Nacional, actuarán los más sobresalientes pugilistas amateurs del año en curso, lo que sin duda contribuirá a que la velada revista caracteres de un acontecimiento excepcional.

LA FINAL

Después de la rueda de mañana, no falta sino que la final del Campeonato, se efectuará el sábado próximo. Ya con la rueda anterior quedaron consagrado siete de los finalistas, en espera del resultado de la reunión de mañana, donde se clasificaron los rivales de éstos, además de los dos de la categoría mediopesado.

Los finalistas ya clasificados son Carrero, de Iquique, en el mosca; Luis González, Naval, en el gallo; Eladio Sanhueza, de Tomé, en el pluma; Oscar Ulloa, seleccionado, en el liviano; Roberto Caré, de Temuco, en el medio mediano; Eduardo Rodríguez, de María Elena, en el medio, y Roberto Balbontín, en la categoría pesada.

La calidad de los semifinalistas del campeonato de este año, permite esperar con confianza una rueda final de excepcional importancia.

LOS MEJORES MATCHES

Del programa de mañana, los mejores encuentros han de ser los del mosca, donde el hábil defensor de Santiago, Eduardo Cornejo, rápido y de buen estilo, poseedor de una izquierda veloz y segura, será para el campeón José Castro motivo de seria dificultad, aún cuando reconocemos que Castro es de los campeones, el que mejor conserva sus excepcionales aptitudes.

Francisco Barría, el peleador que ha constituído la revelación del año, agresivo y valiente, rápido y de grandes condiciones físicas, ha de brindarnos uno de los encuentros más sensacionales frente a Celestino González, campeón de Chile, quien se ha visto en forma magnífica, lo que no obsta para que consideremos que su rival será en extremo peligroso para él, por las ya consideradas condiciones que posee.

José Castro, el fuerte y hábil campeón de Chile de peso mosca

Guillermo Vicuña, el más agresivo de los peso liviano del actual campeonato

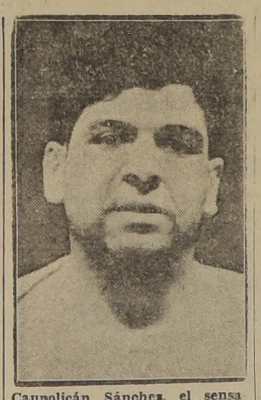

Caupolicán Sánchez, el sensacional peso mediopesado de la Aviación

José Valenzuela, la carta más cotizada después de su sensacional triunfo sobre la Bomba Atómica

EN EL PESO LIVIANO

En el peso liviano, la pelea de Oscar Francino, vicecampeón de Chile del año pasado, y Guillermo Vicuña, el fuerte y agresivo peleador ferroviario, han de ofrecer también una pelea sensacional.

Hemos visto en Francino a un exponente hábil, fuerte, de buenos medios combativos y en grandes condiciones físicas y en su contendor a un peleador incansable, recio, valeroso, que con su triunfo sobre Francisco Bahamondes, quedó de hecho consagrado como uno de los más efectivos valores de esta categoría.

Este encuentro tiene la particularidad de ver a dos estilos opuestos, y, a la vez, valientes y agresivos ambos, pues debemos reconocer que Francino se aproxima más a la perfección de boxeador completo.

CLOROFORMO VALENZUELA

"Cloroformo" Valenzuela, una de las figuras de mayor relieve en este torneo, campeón de Chile del peso mediomediano, se verá frente a un contendor en extremo difícil, el porteño Mario Guerra, muchacho de gran estatura y, en consecuencia, difícil para Valenzuela.

Por otra parte, Guerra posee un medio defensivo muy eficaz en su estilo de pelea. Su izquierda recta adelantada, golpe que aplica con precisión, le permite mantener a sus rivales a distancia, siendo, en consecuencia, muy difícil calzarlo con golpes de derecha.

Ahí veremos los medios de que se valdrá Valenzuela, el muy ladino campeón de Chile, para inclinar la pelea a su favor, mediante su reconocida efectividad.

DOS DE MEDIOPESADO

Habrá en el programa de mañana dos buenos combates en la categoría mediopesado, y de éstos, el de Caupolicán Sánchez y Ramón Sanhueza, es el más interesante.

Caupolicán Sánchez, el más agresivo de los peleadores de estos últimos tiempos, reconoce en Sanhueza a un contendor muy peligroso, tanto así, que los dirigentes y representantes de la Asociación de Aviación han apelado a todos los medios, a fin de obtener la eliminación de Sanhueza, quien sufrió una herida en la ceja izquierda en su pelea con González, de Viña del Mar, motivo por el cual la pelea fue aplazada para hoy, debiendo haberse realizado el sábado pasado.

Esto ha venido a demostrar que tanto Sánchez, como quienes le dirigen, no dar por asegurado de antemano el triunfo, y ven en Sanhueza a un rival en extremo difícil y peligroso.

EL EXAMEN MEDICO

El examen médico de los aficionados que deben intervenir mañana, se hará esta misma tarde, a las 19.30 horas en punto, en la Federación de Box de Chile, Enrique Mac Iver 464.

LA RESERVA DE LOCALIDADES

La reunión de mañana será la velada que congregará a un público mayor, y en consecuencia, la Federación ha adoptado las medidas del caso a fin de ofrecer a los asistentes las mayores comodidades.

La primera de estas medidas es la de poner a la venta las entradas de preferencia, mañana a las 10 en punto, en el Teatro Caupolicán, y la segunda, advertir al público que las entradas reservadas deben ser retiradas antes de las seis de la tarde, ya que después de esa hora no responderá por ellas la Federación, siendo todas puestas a la venta.

Esto último se recomienda, especialmente, pues se desea evitar que a la hora de efectuarse las peleas, se produzcan en la boletería aglomeraciones molestas para los numerosos asistentes.

A LAS 19 HORAS

Por otra parte, las boleterías y puertas de galería y anfiteatro, se abrirán a las 19 horas en punto.

LOS PRECIOS

Los precios de las localidades para mañana serán los mismos que han regido en las últimas reuniones, ochenta pesos los rings primera y segundas filas; sesenta los de las tercera, cuarta y quinta filas; cincuenta pesos la platea numerada; veinte pesos el anfiteatro y diez pesos la galería.

Los que pelean la semifinal de mañana en el ring del Caupolicán

Damos a continuación el programa de la interesante velada de mañana en el ring del Teatro Caupolicán:

CATEGORIA MOSCA. — José Castro, Campeón, con Eduardo Cornejo, Santiago.

CATEGORIA GALLO. — Francisco Barría, Corral, con Celestino González, Campeón.

CATEGORIA PLUMA. — Ramón Videla, Naval, con Ramio Valdés, Santiago.

CATEGORIA LIVIANO. — Oscar Franccino, Campeón, con Guillermo Vicvuña, Ferroviario.

CATEGORIA MEDIOMEDIANO. — José Valenzuela, Campeón, con Mario Guerra, Valparaíso.

CATEGORIA MEDIANO. — Oscar Calderón, Santiago, con Francisco Reyes, Militar.

CATEGORIA MEDIOPESADO. — Eulogio Cruz, Seleccionado, con Lucas Ochoa, Naval.

Ramón Sanhueza, Concepción, con Caupolicán Sánchez, Aviación.

CATEGORIA PESADO. — Valentín Camus, Naval, con Adán Amigo, Militar.

AZUA Y CANDIA PELEAN EN EL MEXICO

Con un match entre profesionales reiniciará sus actividades en su local el México Boxing Club, nos referimos al combate concertado a diez rounds entre los conocidos púgiles Raúl Azúa, que hasta hace poco defendía los colores mexicanos como amateur, y Luis Candia, el fuerte golpeador que actuó con éxito en defensa del Badminton B. C.

Tanto Azúa como Candia, están sometidos a un entusiasta entrenamiento a fin de alcanzar el máximum de sus condiciones físicas.

Los preliminares estarán a cargo de boxeadores aficionados del México B. C. y de clubes congéneres de la capital.

CONTRA CIERTAS
Excemas — Ronchas— Empeines — Espinillas Comezón
de la piel y del cuero cabelludo, etc., puede Ud. aplicar el
Ungüento Monte Santo
Base: Lassarmentolalcanfor.

JOAQUIN CORREA
Practicante titulado
Ocho años práctica: Inyecciones. Penicilina. Sueros. Hipodermoclisis.
ATENCION DIURNA Y NOCTURNA
Bdo. O'Higgins 2696
Fono 92098

Actividades Gremiales

BANDERA NACIONAL DE PANAMA RECIBIO LA UNION MUTUALISTA

SOLEMNE REUNION SE REALIZO AYER EN SU SEDE SOCIAL. — LOS DISCURSOS

En la mañana de ayer se realizó en la Unión Social Mutualista la entrega solemne del pabellón nacional de Panamá a esta institución societaria.

Presidió el acto el presidente de la institución dueña de casa, don Ramón Torrealba, y asistieron el Intendente de Santiago, don Washington Bannen; el Embajador de Panamá, Excmo. señor Porras; los representantes diplomáticos de varios países americanos; el Cónsul de Panamá, señor Alfara; el presidente del Centro de Estudiantes de Panamá, señor César de León el presidente del Club Peruano, señor J. A. Bardelli, y los dirigentes de la Confederación Nacional Mutualista, Federación Provincial Mutualista y de diversas sociedades.

Ejecutados los himnos patrios de Chile y Panamá, usaron de la palabra el presidente de la Unión Social Mutualista, señor Ramón Torrealba; el Embajador panameño, Excelentísimo señor Belisario Porras, que después de pronunciar un brillante discurso hizo entrega de la bandera nacional de su patria, en medio de unánimes aplausos, a la Unión Social, que será su guardadora; el presidente de la Federación Provincial Mutualistas de Santiago, señor Adán Verde Ramo y el secretario general de la Confederación Nacional Mutualista de Chile, señor Manuel Marchant Herrera.

En el programa de arte de la reunión se destacaron el tenor Luciano López, la señora Teresa de Otos, el maestro Julio Contreras, la señora Ivette Lumiere, el poeta panameño Demetrio Coray y la señorita María Antonieta.

Concluído el acto, la Unión Social Mutualista ofreció un cocktail a los invitados.

ACTO PUBLICO DE LOS GRAFICOS PRO CAJA UNICA GREMIAL

El Comité Nacional Pro Caja Unica de Previsión del Gremio Gráfico, ha resuelto efectuar el próximo jueves, a las cinco de la tarde, un desfile como acto público en favor de esta aspiración sostenida por miles de trabajadores de la industria.

Esta demostración finalizará con un comicio en la Plaza Vicuña Mackenna, donde harán uso de la palabra los dirijentes de la campaña y los representantes de la Federación de Obreros de Imprenta, Unión de Sindicatos Gráficos, Unión de Tipógrafos y Federación Nacional de Trabajadores de la Prensa.

PETICIONES DE LOS OO. DE PAVIMENTACION

La Asociación Unica de Obreros de Pavimentación de Santiago se ha dirigido al Alcalde y Regidores de la Municipalidad de Santiago, solicitándoles se adopten las medidas necesarias para que sea considerado su derecho a figurar de modo estable en una planta de jornaleros del ramo, con los beneficios que consulta la Ley de Nuevas Rentas Municipales que les mejora sus remuneraciones.

Esta misma Asociación desea que el director de Pavimentación, señor Arturo Lermanda, envíe a la Corporación Municipal dicha planta de jornaleros, a fin de que pueda efectuarse algún pronunciamiento.

Hoy, a las 16.40 horas, se efectuará una reunión general de los obreros de pavimentación para ocuparse nuevamente de esta materia.

SINDICATO PROFESIONAL DE SASTRES

Celebra reunión general hoy a las 20.30 horas en su local de calle San Francisco número 310.

Encarece la asistencia pues se tratará de preferencia lo relacionado con la presentación del pliego de peticiones a la asociación patronal de industriales de sastrería, en el que serán incluídos: 1o. Feriado anual para todos los trabajadores de la industria, 2o. Salario familiar; 3o. Cumplimiento del tarifado y demás leyes sociales. También se nombrará la junta deportiva del sindicato.

COMITE CONTRA LA CAJA COMUN Y EN PRO DE LA INDIVIDUAL

SE HA CREADO EN EL SINDICATO AYCAHUER

Se ha constituído un Comité contra la Caja Común de Previsión y Cesantía para los obreros del Cuero, establecida en le fallo arbitral del Doctor José Santos Salas, por parte de una entidad, que se nos dice, sube de 400 trabajadores, en las Fábricas de Calzado de Aycahuer y Duhalde.

Este Comité es partidario si de una Caja Individual, con financiamiento que difiere del concebido para el organismo que crea el fallo indicado.

Sus primeros acuerdos han sido los siguientes: protestar contra la parte del personal del establecimiento que participó en el desfile reciente en favor de la Caja Común de Previsión y Cesantía, en cuanto al hecho de haberse tomado el nombre de todo el personal y de haber llevado el estandarte social, lo que no debió ocurrir, según dice el Comité, porque es mayor el porcentaje adverso a dicha Caja; pedir a la Directiva del Sindicato que cite a reunión extraordinaria para hoy, a las 17,30 horas, a objeto de definir la situación existente; luchar para que no sea una realidad la Caja Común y abogar, en cambio, por la creación de una Caja Individual, en forma conveniente para los intereses del gremio en general.

La información contiene la nómina del Comité a base de representantes de las distintas Secciones de la Fábrica.

IV CONGRESO DE LA CONF. MUTUALISTA

En la secretaría de la Confederación Mutualista de Chile se reunieron los consejeros nacionales designados para integrar la Comisión Organizadora del Cuarto Congreso Nacional Mutualista que se efectuará el año próximo en Valparaíso.

La Comisión se constituyó eligiendo presidente al señor Manual Marchant H. Como miembros integrantes quedaron los señores Adán Verde Ramo, Francisco Latorre, Gerardo López, Serafín Soto y Marcial Cáceres Ugarte.

Se adoptarón, los siguientes acuerdos:

Fijar con fecha del Cuarto Congreso Nacional Mutualista, los días 19, 20 y 21 de Abril de 1946, en la ciudad de Valparaíso.

Encomendar a la secretaría general, la redacción de la convocatoria.

Recibir solicitudes de incorporación de sociedades mutualistas a la Confederación, para ser reconocidos como participantes en el Congreso con el caracter de afiliadas hasta el 15 de marzo de 1946.

Conceder un plazo hasta el 15 de abril para que las sociedades afiliadas, que se encuentren atrasadas en el cumplimiento de las obligaciones sociales, se pongan al día.

Corinto confirmó...

(DE LA PAG. 6)

arremetida de Livorno, lo venció al galope y por dos cuerpos. Tercero, a 1|2 cuerpo, en débil avance, remató Ricacho; cuarto Heredero II; quinta, Royal Statute; sexta, Amargura, séptimo Orovilac; octavo, Pepito Grillo y noveno y último, El Pampa.

SEXTA CARRERA

El handicap de semifondo, premio Henry Lee, sobre 1.800 metros, lo ganó Peñamuro, que obtuvo su tercera victoria consecutiva, al dar cuenta de Jandro y Daninco.

La "suelta" se efectuó con Honeymoon al frente, cortado un cuerpo sobre Jandro, tras el cual alternaban Segundo Sombra, Dadinco, Arauco, Zofero y Acuarela, con Peñamuro y Por Fin cerrando la marcha.

A la altura de los 1.300 metros, Arauco igualó posiciones con el leader, mientras que Jandro se divisaba en tercer término, delante de Segundo Sombra y Dadinco, en tanto que ahora era Peñamuro el que actuaba a retaguardia.

En la forma apuntada se desarrolló la prueba hasta la recta, en donde Jandro, en rápido avance, liquidó a los leaders, que retrogradaron batidos, dando paso a Dadinco, a la vez que avanzaban Zofero y Acuarela, y Peñamuro se hacía presente con mucha seguridad.

Al final de las populares, Peñamuro cayó sobre Jandro y de dos saltos lo dejó atrás, y sin enemigos siguió en demanda del disco, el que cruzó con tres cuerpos sobre el pupilo de Rodríguez. Tercero, a dos largos, llegó Dadinco; cuartos, en empate, Zofero con Acuarela II; sexto, Por Fin; séptimo, Arauco y últimos, Segundo Sombra y Honeymoon.

OCTAVA CARRERA

Después del clásico tocó su turno a la serie principal de los handicaps de velocidad, premio Holy Smoke, y en donde el favorito Comoluz batió por escaso margen a Solsticio y Huemul II.

El pique se hizo con Ballongo a la delantera, pero luego pasó Comoluz a marcar rumbos, vigilado de cerca por Mollera, tras la cual corrían Ballongo, Chancellor, Itálica, Huemul II, con Bureo en la última línea.

Sin que se registraran cambios, llegaron los competidores a la recta final, manteniéndose siempre el orden apuntado, pero al final de las populares, surgió Solsticio en fuerte atropellada, pero fué incapaz de dar caza a Comoluz, sucumbiendo a media cabeza del hijo de Magnax. Tercero, a dos y medio largos se clasificó Huemul II y más atrás, Chipre, Itálica fuerzo, y sin inquietarse por la y Ballongo. Últimos, Chancellor y Bureo.

NOVENA CARRERA

La penúltima carrera, premio Huechun, también sobre 1.000 metros, se resolvió por la sorpresa de Lonquimay, que triunfó en buena forma sobre Nabucodonosor y Babor.

La movida se efectuó con Babor en punta, asediado muy de cerca por Goya, escalonándose a continuación Atila, Signorina, Nabucodonosor, Lonquimay, Bombardeo y los demás en larga fila, que cerraba Gold Nest.

Con ligeras variantes se desarrolló la prueba hasta la tierra derecha, en donde el puntero mantuvo su situación de privilegio, pero luego recibió la ofensiva de Bombardeo, a la vez que se hacían presentes Lonquimay y Nabucodonosor.

Al final de las populares, Lonquimay liquidó la situación a su favor, pero debió ser exigido a fondo para defenderse de Nabuconosor, al que batió por 3|4 de cuerpo. Tercero, a igual distancia, llegó Babor y más atrás, Semita, Goya y Por Siaca. Última fué Signorina.

DECIMA CARRERA

Se dió término a la interesante reunión con el premio Hidalga, handicap de velocidad, y en donde Rose Belle pagó $ 67.40 por unidad de cinco, al preceder a Proa y Afortunado.

Rose Belle picó al frente, en cuanto se alzaron las cintas, asediada de cerca por Maico y Marisette, viéndose a continuación a Muera Callada, Proa, Afortunado, Bósforo y Florentino, en tanto que Punjab se divisaba a retaguardia.

En la forma apuntada llegaron los competidores a la recta, en donde Rose Belle se desprendió de Proa y Maico, que eran sus más cercanos perseguidores.

Al enfrentar las galerías, Proa cargó de firme sobre la pupila del corral Lima, pero ésta, estimulada en todo momento por su jockey, se defendió con éxito y logró alcanzar el disco cuando conservaba una cabeza sobre la hija de Barranquera. Tercero, a un largo, se clasificó el favorito Afortunado, delante de En Marcha, que descontó mucho terreno al final. Punjab y Sarawak. Ultima llegó Merisette.

Ombú se impuso...

(DE LA PAG. 6)

mantuvo Farani pese a que en la recta se abrió bastante; cuarto Small, quinto Escapero.

APARECIDO EN LA PENULTIMA

Por el triunfo de Aparecido se resolvió la penúltima carrera, la que tuvo un final estrecho, reñido e irregular, porque el ganador estorbó visiblemente a Elkington, que perdió en los últimos diez metros el segundo y tercer lugar.

Elkington estuvo breve trecho a la delantera cuando se alzaron las cintas llevando a sus flancos a Tamandaré y Chincolito; en cuarto término corría Fosforera y a continuación, Pasacena, y los restantes, con Rosarino al fondo.

Cubiertos cuatrocientos metros, Tamandaré pasó a dirigir la carrera seguido por Chincolito y juntos le tomaron un cuerpo a Elkington; en cuarto término seguía Fosforera, advirtiéndose a Aparecido que comenzó a ganar terreno cuando la prueba se hacía frente al bos que.

Poco antes de llegar a la curva final, Elkington buscó por el lado exterior colocándose casi a los flancos de Chincolito que continuaba en una línea con el leader, y en esta forma pisaron la recta.

Desde los comienzos de ella, Elkington trató de rebalsar la línea de carrera de Tamandaré y Chincolito, que actuaban trenzados en reñido tete a tete, y cuando lo había conseguido, a cien metros de la sentencia, surgió por fuera Aparecido, que con gran empuje cayó sobre ellos y aunque se cargó hacia el lado interior molestando la libre acción de sus enemigos, obtuvo un triunfo inobjetable sobre Tamandaré que mantuvo el segundo puesto a medio pescuezo de él.

Tercero Chincolito a igual distancia, cuarto Elkington que tuvo que levantar a la llegada. Ultima Frenada.

PITRIL EN LA DE CLAUSURA

Pitril se impuso casi de punta a punta en la prueba de clausura, sobre Boreal y Falso Niño.

Buena fué la largada y a los pocos metros corridos Pitril tomó la delantera presionado por Falso Niño, quedando en tercer lugar Curanadú y a continuación Boreal, Musolini y Decano, abrigándose Campos al fondo.

Con pequeñas variantes siguió su curso la carrera hasta la curva en donde Boreal avanzó por el lado exterior colocándose tercero y tan pronto pisaron la recta, cargó de firme sobre los punteros dominando a Falso Niño, pero fué incapaz de dar alcance a Pitril que lo ganó netamente por cabeza.

El tercer lugar lo conservó Falso Niño delante de Mussolini, quinta Curanadú, 6.o Decano y último Galeno.

CAJA DE PREVISION DE EMPLEADOS PARTICULARES

ASIGNACION FAMILIAR

Se previene a los imponentes que los certificados de supervivencia de las cargas de familia autorizadas, como también los de las cargas acreditadas durante el presente año, deberán renovarse ANTES DEL 30 DE NOVIEMBRE EN CURSO.

A los imponentes que se les hayan producido cargas de familia en el curso del presente año, se les previene asimismo, que deben declarar estas cargas ANTES DEL 30 DE NOVIEMBRE EN CURSO.

La no renovación del certificado de supervivencia, significará al imponente la suspensión del pago de este beneficio y la pérdida de éste para aquéllos que no declaren oportunamente las cargas producidas en el presente año.

NOTA.— SE HACE PRESENTE A LOS EMPLEADORES QUE NO DEBEN REBAJAR NINGUNA CARGA DE FAMILIA, EN LAS NOMINAS DE IMPOSICIONES, SIN LA RESPECTIVA ORDEN ESCRITA DE LA CAJA.

El empleador que tenga ya en su poder esta orden de pago, podrá seguir cancelando la asignación familiar, sin ser necesaria una nueva autorización.

ESTA OBLIGACION DE LOS EMPLEADORES SERA COMPROBADA PERIODICAMENTE POR LOS INSPECTORES DE LA CAJA.

EL VICEPRESIDENTE EJECUTIVO.

ORINA ESCASA

Las Cápsulas de Aceite de Haarlem son diuréticas, especialmente preparadas con el fin de estimular la buena eliminación por medio de abundante orina.

Al comprarlas, ponga mucho ojo y asegúrese de que le están vendiendo precisamente las Cápsulas Medalla de Oro de Aceite de Haarlem, del auténtico Aceite de Haarlem, Holanda. Ya sabe usted que a todos los buenos productos nunca le faltan imitadores.

A base de Aceite de Lino, Esencia de Trementina, Azufre sublimado, Extracto Genciana, Esencia Menta Piperita. M. R.

MAÑANA
A LAS 11 HORAS
REMATE
DE
MUEBLES Y OBJETOS VARIOS
EN LA
CAJA DE CREDITO POPULAR
Bodega de la Sucursal N.o 2, Baquedano
Carnicer N.o 201
PRESTAMOS concedidos en Marzo de 1945, con vencimiento en septiembre de 1945.
MUEBLES, Sucursal N o 2, pólizas Nos. 50.283-50.585.
MUEBLES, Sucursal N.o 5, pólizas Nos. 8.247 8.268.
OBJETOS VARIOS, de Bodega, pólizas N.os 2.609-2.642.
A LA VISTA: HOY, de 9 30 a 15 horas.

REMATE

El 15 de Noviembre próximo, a las 17 horas, en la Secretaría del Cuarto Juzgado Civil, oficina del actuario, don Emilio Puyo y ante el Juez Partidor don Salvador Valenzuela Aria, tendrá lugar el remate de las propiedades de la sucesión de la señora Emilia Rodríguez de Ríos, que se encuentran ubicadas en la calle:

SANTA ROSA N.o 205 al 207 y 209 al 211

MINIMUM: $ 850.000 — al contado

En caso de no haber interesados por las propiedades en un sólo cuerpo, serán subastadas por separado en ese acto, por mínimum de $ 400.000 y $ 500.000, respectivamente. Bases y antecedentes en el domicilio del Arbitro, Sta. Rosa 1[illegible]. Para tomar parte en el remate hay que presentar garantía de 10 o|o del mínimum.

EL ACTUARIO.

SUSPENSION DE REMATE

La I. Municipalidad de Viña del Mar, en sesión de 7 del actual, acordó suspender el Remate Voluntario del Lote de Terreno de su propiedad, ubicado en el balneario de Caleta Abarca, y ordenado subastar ante este Juzgado el día 14 de Noviembre en curso.

Por resolución de esta fecha, dictada por este mismo Segundo Juzgado Civil de Mayor Cuantía de Valparaíso, servido por el Magistrado don Carlos Anabalón S., se ha aprobado dicha suspensión.

Valparaíso, 8 de Noviembre de 1945.

EL SECRETARIO.